☆ Precio del ejemplar
Lunes a sábados .... $ 20
Domingos ..... $ 30

LA NACION

Año C - Núm. 35.044 | 6 Secciones | Buenos Aires, domingo 11 de mayo de 1969 | 64 Páginas | San Martín 344/60 - Florida 337/47 — 49-7201 y 40-4081

Incrementóse el producto bruto

Así lo consigna el informe trimestral

El Ministerio de Economía y Trabajo anticipó datos del habitual informe trimestral sobre el estado económico y financiero coyuntural.

El trabajo está referido al primer trimestre del año y señala, fundamentalmente, un incremento del 7,3 % en el producto bruto nacional, resultante de aumentos parciales del 11 % en la industria manufacturera, 16,4 % en la construcción y 15,7 % en las importaciones. Señala también una fuerte expansión de las inversiones —16 %—, de las reservas monetarias —76,6 millones de dólares— y del crédito al sector privado, todo esto —destácase— en un marco de precios estables, salarios reales más altos que en diciembre y aumento del consumo privado en un 3 %, índice superior al del crecimiento vegetativo.

El informe

El texto de la síntesis oficial del informe, suministrado ayer, es el siguiente:

"La evolución positiva de la economía argentina durante 1968 se ve refirmada por los niveles alcanzados al finalizar el primer trimestre de 1969. La oferta de bienes y servicios ha crecido un 7,3 % con respecto a los valores de igual período del año anterior, como consecuencia de un incremento del 6,4 % del producto bruto interno y un 15,7 % de las importaciones de mercancías y servicios.

"No obstante la importancia que tiene el sector agropecuario en la actividad económica del primer trimestre del año, la caída de 1,8 % observada en el producto de este sector fue más que compensada por los incrementos logrados en los otros sectores productores de mercancías. Particularmente es dable destacar el comportamiento de la industria manufacturera que contribuyó con cerca del 50 % del aumento total, cuyo producto creció 11 %, y de la construcción, que generó un crecimiento similar al de igual período del año anterior (16,4 %).

Consumo e inversión

"Los mayores efectos por el lado de la demanda estuvieron centrados en la inversión bruta interna que más que quintuplicó el crecimiento del consumo. Este incremento del 16,0 % en la inversión bruta interna fue originado por aumentos significativos en todos sus componentes, ya que la inversión bruta fija aumentó 13,1 % y las existencias tuvieron una variación positiva.

"No obstante que el programa del sector público de inversiones en obras de infraestructura continuó ejecutándose a un ritmo sostenido, las contribuciones más importantes han sido dadas por la inversión en maquinarias y equipo y por la construcción privada —que disminuyó su ritmo de expansión— incentivadas ambas por las buenas perspectivas en las respectivas demandas derivadas, aun cuando la de-

(Cont. en la 8a. pág. 1a. col.)

Tratan en Suiza los banqueros la crisis monetaria

BASILEA, Suiza, 10 (AP). — Los directores de los Bancos Centrales más poderosos del mundo se reunieron hoy en esta ciudad para hacer presión sobre Alemania Occidental para que devuelva a los Estados Unidos, Gran Bretaña, Francia y otros países 3000 millones de dólares en fondos viajeros. La reunión de los banqueros tiene por finalidad confesada realizar un esfuerzo para mantener el equilibrio monetario mundial después de la decisión de Bonn de no aumentar el valor del marco, pero se tiene entendido que los bancos centrales ejercerán fuerte presión sobre Karl Blessing, titular del Banco Federal de Alemania en busca de una revisión de su actitud.

Los presidentes reunidos aquí, según se ha dicho, también habrán de pedir el reintegro de "fondos trashumantes" por un valor de alrededor de 3000 millones de dólares, que recientemente han afluído a la República Federal con la esperanza de lograr rápidas ganancias con la revaluación que hasta ayer se descontaba.

En opinión de algunos de los banqueros, gran parte de ese enorme capital habrá de volver por las vías naturales, y en gran parte irá a los Estados Unidos, donde los bancos están dispuestos a pagar hasta cerca del diez por ciento de interés en divisas extranjeras. Otra parte de los fondos, empero, permanecerá en Alemania.

Para desalentar a los especuladores, los banqueros desearían que los alemanes tomasen medidas adicionales para desprenderse de los fondos extranjeros, ya que éste tipo de acción también crearía obstáculos a los especuladores que apuestan a la probabilidad de devaluación del franco y la libra esterlina.

Entre las medidas sugeridas figuran las siguientes:

—Una "tasa de interés negativo" que obligaría a los extranjeros a pagar dinero por mantener grandes sumas de dinero en Alemania Occidental.

—Un requerimiento de que los bancos de Alemania Occidental depositen en el Banco Federal sumas aún mayores que las recibidas del exterior, de modo que pierda su atractivo el dinero extranjero.

—Restricción del Banco Federal de Alemania Occidental en el suministro de dólares al mercado, si aparece ahora la esperada demanda por ellos.

—Un sistema nuevo, aprobado internacionalmente, de "redistribución" de los fondos trashumantes a los países de donde los han extraído los especuladores.

El marco

PARIS, 10 (AP). — La decisión "final, clara y definitiva" de Alemania Occidental de no revaluar el marco produjo hoy tal confusión en los comentaristas especializados franceses que mientras unos afirman que la posición alemana podría precipitar una verdadera guerra monetaria otros estiman que el problema de los pagos internacionales es tan grave como para que ni la revaluación pueda resolverlo. Por lo demás, dijeron algunos expertos que no obstante la firme declaración germana, existe todavía la posibilidad de que el gobierno de Bonn sólo esté tratando de evitar la adopción de una medida tan trascendental bajo presión especulativa o sea que, después de todo, tomaría esa medida cuando tales presiones desaparecieran.

La negativa alemana

PARIS, 10 (AFP). — La consecuencia inmediata de la negativa alemana de revaluar el marco, anunciada anoche, representará un compás de espera en el frente monetario internacional, sin garantía alguna de duración, estimaron hoy aquí los especialistas.

Es evidente que la marea de dinero causada por los especuladores a corto plazo sobre Alemania Federal va a refluir, aunque se ignora las medidas que adoptarán las autoridades alemanas para acentuar tal reflujo.

En el terreno político y diplomático, queda patente que la decisión del canciller Georg Arthur Kiesinger ha puesto en evidencia, al igual que en noviembre de 1968 y más claramente aún, el resurgir de Alemania Federal, basado en su potencia económica y financiera.

Ello se vio en las primeras reacciones oficiosas de Washington donde el "no" de Bonn ha sido recibido como una verdadera "declaración de guerra monetaria".

En Londres, se teme en particular una nueva fiebre del oro y las autoridades danesas decretaron esta misma mañana una medida draconiana sobre el crédito, aumentando de un golpe en dos puntos el tipo de descuento del Banco Central de Dinamarca.

Incidentes fronterizos entre China y Rusia

Produjéronse en la zona de Asia Central

MOSCU, 10 (AFP). — Nuevos y graves incidentes en la frontera chino-soviética agravaron sumamente la tensión entre ambos países estos últimos días, declaró hoy aquí una fuente bien informada.

Según ésta, el foco localizado en marzo último en las orillas del río Ussuri se trasladó en abril al otro extremo del continente.

Reina gran tensión —agregó la misma fuente— en la frontera que separa el Sinkiang chino del Kazakstan soviético. Varios incidentes se produjeron allí y en uno de ellos, hace algunos días, hubo varios muertos.

El centro de tales enfrentamientos fronterizos se encuentra nuevamente, al parecer, en el valle de la isla, y en las cadenas montañosas que lo limitan entre la ciudad soviética de Panfilov y la localidad china de Kuldja. En 1963 se señalaron en esas regiones las primeras escaramuzas fronterizas chino-soviéticas.

Un combate

La fuente no precisó la intensidad de los choques ni la importancia de las bajas pero dio a entender que, por lo menos, un combate, comparable por su amplitud a los que se produjeron en marzo en el Ussuri, se libró en los últimos días en aquella región.

Las informaciones fragmentarias sobre la tensión en la frontera del Turquestán coincidieron con la aparición en la prensa soviética de comentarios y reportajes relacionados con los combates por la isla Damansky.

Mucho antes de que circularan los primeros rumores sobre los incidentes en la cuenca del Amur y del Ussuri fue esa región de la isla, desde 1963, el primer teatro conocido de la "guerra de fronteras" entre ambos países.

El "Diario del Pueblo", de Pekín, reveló el 5 de septiembre de 1963 que se produjeron cho-

(Cont. en la 4a. pág., 4a. col.)

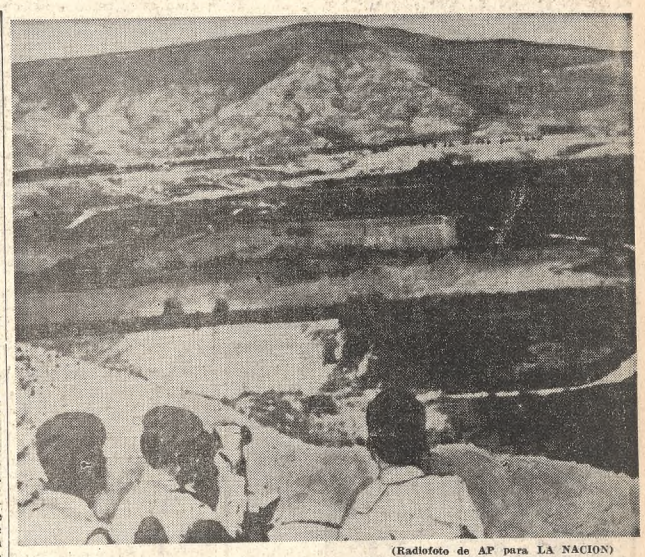

(Radiofoto de AP para LA NACION)

Soldados jordanos ubicados a lo largo de la frontera con Israel observan con binoculares los movimientos de las tropas israelíes

Duelos de artillería en el Canal de Suez

TEL AVIV, 10 (AP). — Las tropas de Israel intercambiaron hoy fuego de artillería y armas pesadas a través del Canal de Suez con fuerzas egipcias y combatieron con fuerzas regulares jordanas en el sector del puente Abdullah, sobre el río Jordán. Al mismo tiempo, voceros de los guerrilleros palestinos de Al Fatah afirmaron que habían efectuado durante el día numerosos golpes contra aldeas israelíes en varios puntos.

La batalla de artillería en el Canal de Suez duró casi todo el día, y según dijo un vocero israelí fue la más prolongada desde que cesó el fuego después de la guerra de seis días en junio de 1967. El ejército israelí acusó a los egipcios de haber iniciado el ataque y confirmó una versión árabe en el sentido de que hubo bajas en sus filas, al decir que tres soldados israelíes resultaron heridos.

A través del Jordán, israelíes y jordanos combatieron con ametralladoras y cañones de tanques durante poco más de media hora, y según voceros del gobierno de Amman fueron las tropas fronterizas israelíes las que abrieron el fuego. En ese combate no hubo bajas, según los informes de ambos bandos.

Los comandos

En la capital jordana voceros de Al Fatah dijeron que comandos guerrilleros realizaron durante el día, con pleno éxito, ataques aislados contra posiciones israelíes. Indicó un portavoz árabe que uno de los ataques por sorpresa fue cumplido contra un puesto policial israelí en el puente de Sweima, a menos de dos kilómetros al norte del Mar Muerto, y otro contra una posición avanzada del ejército israelí en el mismo sector.

Según la información árabe, los guerrilleros rodearon la posición y se apoderaron de ella, tras lo cual destruyeron el puesto policial. Un grupo de vehículos israelíes reunidos cerca del puente Sweime, según los voceros, fue destruído por guerrilleros con fuego de morteros.

Dijo Al Fatah que los guerrilleros dieron muerte o hirieron a gran número de soldados israelíes, y destruyeron varios nidos de ametralladoras y algunos vehículos, tras lo cual regresaron a sus posiciones al este del Jordán sin sufrir bajas de consideración.

Ataque con cohetes

Los guerrilleros también atacaron con cohetes en El Alami, al norte del Mar Muerto, y arrojaron granadas sobre vehículos israelíes en el bosque del mismo nombre en el extremo meridional del valle del Jordán.

Según los cálculos efectuados por los guerrilleros, los israelíes tuvieron grandes bajas en hombres y equipos en esos ataques.

La información israelí sobre esos asaltos de guerrilleros difiere fundamentalmente, ya que voceros militares dijeron que unos ocho saboteadores infiltrados fueron muertos anoche y esta mañana en el valle del Jordán, en tanto las fuerzas israelíes tuvieron sólo un muerto y un herido.

La información agrega que cuatro árabes fueron muertos hoy cerca de Um Tsutz, a 32 kilómetros del Mar de Galilea, y que otro infiltrado fue muerto cuando una banda de guerrilleros atacó con fuego de

(Cont. en la 4a. pág., 5a. col.)

Reglamentaron los servicios y tarifa de taxis

Dos ordenanzas mediante las cuales se dictaron normas para el funcionamiento de los taxímetros hizo conocer la Municipalidad de Buenos Aires. Los textos fueron redactados durante las últimas horas del viernes y hasta pasado el mediodía de ayer por el cuerpo de técnicos y funcionarios. Ambas disposiciones, no obstante el feriado, fueron entregadas a las 17 de la víspera por la Oficina de Prensa de la comuna. En una de ellas, la que lleva el número 24.309, se reglamenta el servicio, pues en sus fundamentos se afirma que el que se presta actualmente satisface sólo en forma parcial las necesidades de la población de la Capital Federal. En la restante, Nº 24.310, se fija la nueva tarifa, con aumento de precios, y se establece que los titulares del servicio tendrán un plazo de 90 días para adecuar el mecanismo de los taxímetros.

La nueva tarifa

La ordenanza correspondiente al aumento de las tarifas, después de referirse a la reglamentación aprobada, expresa que es necesario promover las condiciones económicas para satisfacer las diferentes necesidades de la población, tomándose en cuenta las diferentes zonas y circunstancias en que es necesario el uso del taxi; para ello han debido encarase estudios, agrega, que lo contemplaron y consideraron la necesidad de establecer para los titulares del servicio retribuciones compensatorias, teniéndose en cuenta todos los factores de explotación que contribuyan al logro de bien público perseguido por la nueva reglamentación.

Para esos fines, dice, en los estudios realizados se contemplaron los gastos de conservación y mantenimiento para la preservación del vehículo en condiciones reglamentarias de seguridad, uso e identificación, los gastos fijos, los seguros y las tributaciones, como también la cuota de renovación del bien para mantener el parque automotor en condiciones óptimas

(Cont. en la 8a. pág., 7a. col.)

Requieren los transportistas mayor aumento

Durante toda la jornada efectuaron reuniones de consulta los dirigentes de las organizaciones de transporte de pasajeros y de carga para analizar los aumentos en el precio de los pasajes y de la nafta. Una evaluación más completa la efectuarán ambos sectores mañana en la reunión que efectuará el Comité de Enlace del Transporte compuesto por la Federación Argentina de Transporte Automotor de Pasajeros (FATAP) y la Confederación Argentina de Transporte Automotor de Cargas (CATAC). La reunión tendrá lugar en Bolívar 391, sede de FATAP.

Esta organización no ha decidido aún si aplicará o no el aumento concedido por el Gobierno, que ha calificado de "arbitrario e irrisorio". Ello será probablemente decidido luego de una conversación que se mantendrá mañana con el subsecretario de Economía y Trabajo, doctor Enrique Folcini. La aplicación de medidas de cualquier tipo, en caso de que las autoridades no acepten un incremento tarifario mayor no ha sido aún considerada y en otros sectores pudo recogerse, aunque no confirmarse, la impresión de que quizá se acuerde a los transportistas alguna

(Cont. en la 8a. pág., 5a. col.)

EL TIEMPO

Pronóstico del Serv. Met. Nac.

HOY: Tiempo desmejorando. Luego lluvias y tormentas. Marcado descenso de temperatura por la tarde y noche. Vientos moderados del Nordeste, luego variables. Máxima y mínima: alrededor de 23 y 16 grados, respectivamente. Otras informaciones en la pág. 12

Sol: Sale 6.37; pónese 17.3
Luna: Sale 1.49; pónese 14.32
Ayer: Temp. máx., 24,8, a las 14.2; mín., 15,7, a las 6.10

De Gaulle no estará en Francia para los comicios

Se encuentra desde ayer en Irlanda

PARIS, 10 (AFP) — El general de Gaulle afirmó hoy su neutralidad total frente a las elecciones presidenciales del 1º de junio, alejándose del país para pasar unas vacaciones en Irlanda, desde donde, según trascendió, votará por correspondencia.

El sorpresivo viaje fue interpretado por los observadores como un deseo de desalentar toda tentativa para incitarlo a intervenir en la campaña electoral.

El general eligió el tranquilo cielo de Irlanda para sus primeras vacaciones de simple ciudadano desde hace once años.

Un hotel sin lujos, económico inclusive, pero confortable, puesto que su pensión diario es de 35 francos (7 dólares), será el alojamiento del hombre que hasta hace pocos días ocupaba los suntuosos salones del Elíseo.

El Hearn Cove Hotel es en realidad una vieja y pintoresca casa de campo a orillas del río Kenmare, cuyas ventanas se abren ante un paisaje de belleza sorprendente.

Mientras tanto, los diversos candidatos aprovechan el fin de semana para marcar un compás

(Cont. en la 4a. pág., 1a. col.)

(Radiofoto de AP para LA NACION)

El general Charles de Gaulle es recibido por el primer ministro irlandés, Jack Lynch, al llegar al aeropuerto de Cork

Plan argentino en la CECLA

VIÑA DEL MAR, 10 (AP). — La Argentina y México propugnan el fortalecimiento del Consejo Interamericano Económico y Social (CIES) mediante una mayor gravitación latinoamericana dentro de ese organismo, según trascendió en fuentes responsables.

Un vocero de la delegación argentina que asiste a la reunión a nivel de expertos de la Comisión Especial de Coordinación Latinoamericana (CECLA) reveló que ese fortalecimiento del CIES podría formar parte de la estrategia latinoamericana para hacer privar sus puntos de vista y sus intereses en sus relaciones con los Estados Unidos.

La reunión de CECLA, que hoy entró en su tercera jornada de labor, procura coordinar la posición de los países del hemisferio en cuestiones de ayuda económica, comercio y temas conexos, con relación a los Estados Unidos.

Se informó que ya ha sido aprobado el informe que se presentará a los cancilleres o ministros de Economía que asistirán a la segunda etapa de la conferencia, entre el 15 y 17 del actual, referente al punto primero de la agenda, que se refiere al análisis de la evolución y al estado actual de la cooperación interamericana.

El plenario de delegados, constituído en comisión, estaba hoy dedicado de lleno a la consideración del vital punto tercero, referente a la "acción a seguir para lograr los objetivos latinoamericanos".

Dentro de esta materia, la Argentina, México y otros países estiman que el CIES podría cumplir una función mucho más activa y decisiva. Para ello, acotaron, sería preciso acentuar la gravitación de la América latina dentro de su estructura y trabajos.

El vocero argentino indicó que existe renuencia a crear nuevos organismos interamericanos para lograr los fines que se persiguen, y que convendría más, perfeccionar los existentes.

En el caso del CIES, que tiene su asiento en Washington, se sugirió que uno de los métodos podría consistir en crear dentro de su seno comisiones permanentes, que se ocuparán específicamente de cuestiones tales como el comercio, las finanzas, los transportes y la ayuda tecnológica, materias todas ellas que aborda CECLA en su presente reunión.

Entretanto, parece ganar cuerpo dentro de la reunión una posición tendiente a coordinar globalmente la estrategia latinoamericana en forma que sus propugnadores califican como "muy realista y conciliadora".

La primera etapa

VIÑA DEL MAR, 10 (AP). — Los delegados reunidos a nivel de expertos en la actual sesión de la comisión especial de coordinación latinoamericana (CECLA) finalizaron hoy la redacción de la primera parte del documento final de las deliberaciones, referido a la asistencia y cooperación internacionales, el punto primero del temario.

Negociaciones secretas entre Saigón y el FNL

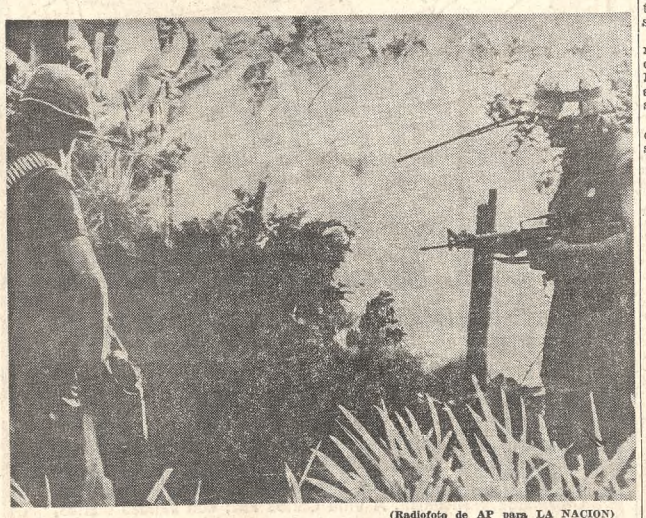

(Radiofoto de AP para LA NACION)

Dos infantes de marina esperan a la entrada de un refugio comunista al sudoeste de Da Nang, en cuyo interior arrojaron previamente una granada

SAIGON, 10 (AFP). — El embajador sudvietnamita Pham Dang Lam confirmó hoy que hay negociaciones secretas en curso con el Frente Nacional de Liberación (FNL).

Antes de tomar el avión rumbo a París, donde preside la delegación de su país a las negociaciones sobre Vietnam, declaró: "Espero que los contactos secretos con el FNL ayuden a las negociaciones a llegar rápidamente a resultados positivos".

Días antes, otro miembro de la delegación sudvietnamita a las conversaciones de París, declaró en la ciudad de Can Tho que tales conversaciones secretas "ya habían comenzado".

El embajador Pham Dang Lam dijo también antes de su partida que la propuesta de diez puntos presentada por el FNL hace unos días en París "no aportaba muchas novedades, pero sí unos pocos cambios". Agregó que tal propuesta mostraba una mayor flexibilidad de los comunistas, "debido a los fracasos militares y políticos sufridos en Vietnam".

El plan del FNL

PARIS, 10 (Reuter). — El plan de paz de 10 puntos presentado por el Vietcong ha cambiado favorablemente el clima de las conversaciones sobre Vietnam que se celebran aquí, pero los expertos señalan que antes que se logren progresos concretos será necesario realizar extensos y cuidadosos sondeos.

Pese a la moderada reacción oficial de los Estados Unidos a la propuesta comunista, los representantes norteamericanos considerarían con vívido interés el plan y les agradaría ver que Saigón decida indagar a fondo el mismo para entresacar los

(Cont. en la 2a. pág., 3a. col.)

En otras columnas

Editoriales
Ritmo decreciente de la obra vial.
Otro certificado.
Publicidad discutible.
Aumento significativo.
La sanidad animal.
Una demanda insólita.
Pág. 6

Gira
Nelson Rockefeller inicia hoy en México la primera de sus cuatro etapas de consultas con los líderes latinoamericanos, excepto Fidel Castro. Pág. 4

Apolo 10
Ultímanse en Cabo Kennedy, Estados Unidos, los preparativos para el lanzamiento de la nave espacial Apolo 10, que tendrá efecto el domingo próximo. Pág. 4

Seminario
Consideróse en el rectorado de la Universidad de Buenos Aires el temario que se presentará al seminario interuniversitario de Río Tercero. Pág. 11

Incendio
En una cristalería de Avellaneda se produjo un incendio que causó pérdidas por varios millones de pesos. Pág. 10

Automovilismo
Eduardo Copello señaló el mejor tiempo en la prueba de clasificación para coches de F-1 realizada en Córdoba. Pág. 20

Barnard
En julio llegará el doctor Christian Barnard. Pág. 9

Delegación
Llegó la delegación comercial de Italia. Pág. 11

Resistencia
Continuaron en la ciudad de Corrientes los disturbios estudiantiles originados por la privatización de los servicios del comedor universitario. Pág. 2 - 2a. Sec.

Denuncia
El director de Personas Jurídicas de Formosa denunció a la justicia graves irregularidades cometidas en la Cooperativa Eléctrica Formosa Ltda. Pág. 2 - 2a. Sec.

Indice

1a. Sección

	Págs.
Bellas artes	6
Cartas de lectores	6
Científicas	6
Culto católico	6
Deportes	15 a 19
Editoriales	6
¿Lo recuerda?	2
Notas sociales	7
Periodismo y letras	11
Policía	10
Turf	13 a 15
Universidades	6
Avisos fúnebres	12
" agrupados	18 y 19

2a. sección

	Págs.
Columnas de la juventud	40
Correo de previsión social	15
Criptograma literario	11
Deportes	1
La ciencia en pocos trazos	7
Localidades cercanas a la Capital	2
Movimiento de aviones	12
Movimiento marítimo	12
Provincias	2
Avisos clasificados	3 a 11
" de remates	12 a 17

3a. sección

	Págs.
Cine, teatro y música	7 a 10
Economía y finanzas	2 a 6
Farmacias de turno	6
Radiofonía	6
Televisión	10

Secciones en huecograbado

4a. sección
Ensayos - Poesías - Narraciones
Bellas Artes - Bibliografía
Temas de hoy - Temas de ayer

5a. y 6a. secciones
La vida de hoy en imágenes
Cine - Teatro - Televisión
Modas

La escisión en el PDC chileno

SANTIAGO, 10 (AFP). — El senador Rafael Agustín Gumucio, que renunció al partido Demócrata Cristiano, representaría a socialistas y comunistas en las elecciones presidenciales del año próximo, según afirman observadores políticos.

Gumucio fue el primer disidente del partido del Gobierno, cuando la semana pasada fue rechazada "una apertura a la izquierda", tesis sostenida por los sectores "rebeldes" y "terceristas" del partido.

Con la renuncia de cuatro legisladores y de la junta directiva de la Juventud Demócrata Cristiana, llega a 15 el número de militantes que se han separado en forma oficial del partido. Además, 160 miembros del Departamento Juvenil acordaron desafiliarse.

Con las renuncias del senador electo Alberto Jerez, de los diputados Julio Silva y Vicente Sota, del ex presidente de INDAP (Instituto de Desarrollo Agropecuario), Jacques Chonchol, de la Juventud y de los miembros del Departamento Campesino, se forma en torno a Gumucio todo un movimiento de tipo popular cristiano.

Por otra parte, los partidos marxistas y de izquierda chilenos pidieron al Gobierno que declare "persona no grata" al embajador de los Estados Unidos, Edward Korry, y obligue al diplomático a salir inmediatamente del país acusándole de intromisión en la política interna del país.

La petición fue hecha anoche al canciller Gabriel Valdés, por los dirigentes del Partido Socialista y más tarde, os partidos Comunista y Radical dijeron que se solidarizaban con esta actitud.

El diplomático norteamericano fue vinculado a la crisis interna que divide ahora al partido gobernante cuando el senador y ex presidente de la democracia cristiana dijo que Korry le había hablado de la conveniencia de que el partido ceda el paso a la candidatura derechista del ex presidente liberal Jorge Alessandri, en las próximas elecciones presidenciales.

Según Fuentealba, cuyas declaraciones fueron publicadas por los diarios de esta capital, Korry habría agregado que "la presidencia de Alessandri sería corta —una referencia a su avanzada edad— y que, más tarde, el Partido Demócrata Cristiano podría intervenir con renovados bríos en la política nacional.

Accidente aéreo en Los Angeles

LOS ANGELES, EE. UU., 10 (AFP). — Solamente los cuatro tripulantes del viejo avión B-26, que databa de la última guerra mundial y que se estrelló hoy en un edificio de Los Angeles, perecieron en la catástrofe, anunció la policía de Los Angeles.

El aparato, propiedad de la compañía North American Rockwell Corp., era fletado por la fuerza aérea norteamericana y servía de laboratorio electrónico volante para nuevos equipos secretos. Varias firmas aeronáuticas examinan la posibilidad de utilizar aviones de la segunda guerra mundial tales como los B-26 —bimotores— como relevo de transmisiones entre instalaciones terrestres, aviones y navíos.

El avión había despegado poco antes del aeropuerto local, pero un ala rozó el techo de un edificio situado a poca distancia de la pista. El avión fue a caer en el patio de una casa cerca de una calle comercial y de un campo de juegos para niños. El incendio que se produjo duró cerca de una hora.

Saigón

(Cont. de la 1a. pág., 3a. col.)

puntos pasibles de negociación, señalaron fuentes allegadas a la reunión.

Golpe propagandístico

PARIS, 10 (AP). — El plan de paz presentado por el Vietcong es estudiado por los diplomáticos occidentales, que temen que no se trate de otra cosa que de un gesto de propaganda. Sin embargo, reconocen los observadores, parece evidente que el Vietcong se ha apuntado un golpe propagandístico al ofrecer una propuesta que contiene elementos como para que a Washington y Saigón les sea imposible rechazar el plan sin una discusión completa.

La presentación del proyecto dio nuevo vigor a las estancadas conversaciones, y dominará la escena durante las próximas semanas. Los aliados han manifestado interés en deliberar acerca del intercambio de prisioneros de guerra, la restauración de la zona desmilitarizada y la aplicación del acuerdo de Ginebra de 1962 sobre Laos.

En el campo de batalla, tropas del quinto regimiento de la primera división de infantería de marina de los Estados Unidos combatieron durante dos días contra más de 600 comunistas a unos 26 kilómetros al sudoeste de Da Nang. Los norvietnamitas dejaron 150 cadáveres abandonados en el campo de batalla.

Aclaración sobre el nuevo santoral

CIUDAD DEL VATICANO, 10 (Reuter). — El Vaticano se apresuró hoy a formular declaraciones acerca de la "depuración" del santoral a fin de despejar algunas dudas sobre la veneración de numerosos santos.

Un autorizado editorial del órgano de prensa de la Santa Sede, "L'Osservatore Romano", señaló que las versiones periodísticas habían dado pábulo a "una alarma infundada" entre fieles católicos acerca del culto debido a algunos santos de la Iglesia.

El editorial criticó a la prensa por dar la impresión de que "unos treinta santos han sido eliminados del nuevo calendario litúrgico, del culto y de toda devoción porque ni siquiera existieron alguna vez".

Añade el comentario que el nuevo calendario fue reformado únicamente para limitar el número de santos propuestos a la veneración universal sin que ello implique agravio para los excluidos.

El editorial consigna que la reforma del calendario universal que incluyó la eliminación de los nombres de unos 200 santos —incluso unos 50 de quienes no se sabe a ciencia cierta si realmente existieron— fue efectuada debido a que el calendario no podía ser exclusivamente europeo.

Los hechos —agrega— muestran a una Iglesia que está adaptándose a las nuevas dimensiones ecuménicas de su papel.

El cardenal Villot

CIUDAD DEL VATICANO, 10 (Reuter). — El cardenal Jean Villot, el recientemente designado secretario de Estado, presidió hoy su primera reunión del "gabinete" del Vaticano, junto a los 22 cardenales que encabezan los departamentos de la Santa Sede.

Inició la sesión con un breve mensaje de agradecimiento a su predecesor, el cardenal Amleto Cicognani.

Audiencias

CIUDAD DEL VATICANO, 10 (ANSA). — El cardenal Mario Casariego, arzobispo de Guatemala, que fue incluído por el Papa diez días atrás en el Sacro Colegio, mantuvo esta mañana una conversación con Paulo VI, quien lo recibió en audiencia privada. En la misma mañana, el Papa recibió al obispo argentino de San Isidro, monseñor Antonio Aguirre.

Comentan la política de la Argentina

RIO DE JANEIRO, 10 (AP). — El matutino independiente "Jornal do Brasil" criticó hoy asperamente al ministro del Interior de la Argentina Guillermo Borda por instituir en su país el "participacionismo", al que tildó de "invención anacrónica".

El diario señaló en un editorial que "la democracia representativa y liberal es indestructible, simplemente porque traduce el único ordenamiento de la sociedad compatible con los requisitos indispensables de la vida, dentro de ciertos patrones de dignidad y de respeto a los derechos humanos..."

Agregó que la reciente renuncia del presidente Charles de Gaulle, como resultado de un referendum que le fue negativo, fue "una admirable demostración de la vitalidad de la democracia tradicional".

¿Lo recuerda?

1. — Un nuevo libro de Mario Binetti, "País de infancia", se halla próximo a aparecer, de acuerdo con la información que nos da "Vida literaria de hoy". Binetti obtuvo en 1946 el Primer Premio Municipal de Poesía. ¿Sabe con qué libro?

2. — "El general Paz", por Lily Sosa de Newton, es comentado en nuestro suplemento literario. Como es sabido, Paz fue hecho prisionero por fuerzas de Estanislao López el 12 de mayo de 1831 y permaneció cautivo durante cuatro años en Santa Fe y otros cuatro en lo que es hoy Museo de Luján. ¿Recuerda con quién se casó durante esta época y en dónde?

3. — En la batalla de Ituzaingó, el 20 de febrero de 1827, Paz ejecutó varias cargas memorables que obligaron al ejército imperial a precipitar su retirada. Por ello fue distinguido por el general Alvear. ¿Sabe en qué consistió la distinción?

4. — En la 4ª sección, "Qué ve y qué piensa el «ojo del gato»", se refiere a una nueva novela del escritor italiano Alberto Bevilacqua, después de haber ganado con uno de sus mayores éxitos, "El ojo del gato", el premio Strega. Un "best-seller de este escritor tuvo quince ediciones entre marzo y noviembre de 1966. ¿Recuerda su nombre?

Si Ud. no recuerda cuáles son las respuestas correctas a las preguntas que anteceden, véalas en la página 4, 4a. columna.

Acuerdo comercial uruguayo-brasileño

RIO DE JANEIRO, 10 (Reuter). — El presidente uruguayo Jorge Pacheco Areco partió hoy de esta ciudad hacia Bahía alentado por la noticia de que uno de los principales objetivos de su visita de cinco días al Brasil había sido logrado.

Los cancilleres del Uruguay y el Brasil, Venancio Flores y José de Magalhaes Pinto, respectivamente, suscribieron un acuerdo por el que ambos países se comprometen a realizar estudios acerca del deseo uruguayo de que el comercio bilateral sea equilibrado mediante la compra anual por parte del Brasil de diez millones de dólares en textiles y otras fibras de manufactura uruguaya.

La ceremonia de firma del convenio bilateral tuvo lugar hoy en el palacio de la Cancillería. En la oportunidad, los dos ministros de Relaciones Exteriores intercambiaron los instrumentos de ratificación del acuerdo sobre pesca firmado por las dos naciones en diciembre pasado.

Este convenio resulta de particular interés para el Brasil, que tiene una gran flota pesquera que opera frente al litoral sudeste y a la cual se ha acusado en varias oportunidades de violar los límites jurisdiccionales marítimos tanto del Uruguay como de la Argentina.

Asimismo se llegó a un acuerdo entre ambos países para mejorar las condiciones sanitarias en la región fronteriza y combatir de esa forma los problemas epidémicos que afectan a las poblaciones, así como también constituir una comisión mixta que estudiará los sistemas de construcción de puentes y el uso y conservación de los construídos en la frontera común.

Declaraciones

RIO DE JANEIRO, 10 (Reuter). — En una entrevista publicada hoy por el matutino "Jornal do Brasil", el presidente uruguayo Jorge Pacheco Areco formuló declaraciones sobre las relaciones entre su país y la Argentina y también acerca de un reciente discurso del mandatario argentino, general Juan Carlos Onganía.

Luego de reafirmar su apoyo al principio de no intervención en los asuntos de otros gobiernos, Pacheco Areco se refirió al problema de límites, y manifestó que: "Las soluciones más favorables para ambos países están siendo estudiadas en el ámbito de las relaciones bilaterales. En vista de los tradicionales vínculos que nos unen, tenemos la esperanza de que todo pueda ser superado".

El sepelio de los restos del general Jara

ASUNCION, 10 (ANSA). — Misiones especiales de las fuerzas aéreas de la Argentina y del Uruguay estuvieron presentes hoy en el acto del sepelio del general Adrián Jara, quien falleciera a consecuencias de un accidente de aviación.

Las altas autoridades nacionales, encabezadas por el presidente de la República, general Alfredo Stroessner, acompañaron los restos del general Jara, y entre los numerosos discursos pronunciados debe destacarse la oración fúnebre del comodoro Higinio González, comandante de la primera brigada aérea de El Palomar, quien habló en nombre de la fuerza aérea argentina y de la undécima promoción de la escuela de aviación militar de dicho país, a la que perteneciera el desaparecido jefe de la aviación paraguaya.

Jorge Zalamea

Falleció en Bogotá

BOGOTA, 10 (AFP). — Jorge Zalamea, literato colombiano, falleció hoy en esta ciudad a la edad de 64 años. Escritor, periodista, antiguo parlamentario y embajador en México en 1947, había recibido el premio Lenín de la paz hace dos años.

Era crítico de teatro y autor de numerosas obras: "El regreso de Eva", "El rapto de las sabinas", "La vida maravillosa de los libros".

Internado en el hospital militar de Bogotá expiró al mediodía de hoy. Izquierdista militante, tradujo obras de autores de Europa Oriental, donde pasó varios años. Le sobrevive su hijo Alberto, periodista casado con Martha Traba, crítica de arte argentina.

Preocupa a Nixon la violencia estudiantil

KEY BISCAYNE, Florida, 10 (Reuter). — La proliferación de los disturbios estudiantiles y su creciente violencia han motivado una profunda preocupación en el presidente Richard Nixon, quien hoy mantuvo una conferencia de tres horas con sus principales colaboradores en este retiro de fin de semana. Un portavoz presidencial señaló que no se había llegado a ninguna solución concreta al problema de la agitación universitaria.

El vocero, Ronald Ziegler, señaló que Nixon discutió las causas de los desórdenes que convulsionan diversos claustros universitarios del país. Participaron en las deliberaciones el vicepresidente Spiro T. Agnew, el secretario de Justicia John Mitchell y Roberto Finch, secretario de Salud Pública, Educación y Bienestar.

De acuerdo con recientes pronunciamientos de la Casa Blanca, Zeigler indicó que la inquietud estudiantil debería ser encarada firmemente por las autoridades universitarias y del lugar en que se produzca.

Pero no descartó que el presidente Nixon vuelva a expedirse sobre la cuestión, en particular sobre si sería posible una intervención federal.

En Dakota del Norte

ZAP, Dakota del Norte, 10 (Reuter). — La Guardia Nacional debió intervenir hoy para dominar a unos 3000 estudiantes secundarios rebeldes en esta pequeña población de Dakota del Norte, después que los jóvenes provocaron un incendio, intentaron desmantelar la única autobomba del pueblo y destrozaron un bar.

Los soldados armados persiguieron a los jóvenes revoltosos hasta dos localidades vecinas (Beulah y Hazen), donde los estudiantes arrojaron contra los guardianes del orden cuanto proyectil y objeto tuvieron a mano.

El gobernador William Guy ordenó anoche la intervención de los guardias nacionales y dispuso que sus efectivos cercaran a Zap. Unos 500 guardias nacionales patrullaban la población esta mañana.

Los estudiantes, aparentemente con ánimo festivo, se dedicaron primero a desmantelar un edificio vacío en la localidad y provocaron un incendio con los restos.

Wilson confía en su influencia política

LONDRES, 10 (AP). — Las tensiones dentro del dividido Partido Laborista británico disminuyeron hoy al término de una reunión del gabinete y del grupo ejecutivo nacional, sin que el primer ministro Harold Wilson fuese desafiado por ningún rival a la jefatura.

Ni los rumores sobre las intenciones de reemplazar a Wilson, ni las profundas divisiones sobre la política partidaria y las pérdidas desastrosas en la elecciones locales en toda Gran Bretaña, se reflejaron en la reunión de ocho horas efectuada ayer.

Las fuentes dijeron que el gabinete se había mantenido firme en sus planes de hacer presión en favor de estrictas leyes de control de huelgas, a pesar de la oposición de los sindicatos, y miembros del Parlamento como para reducir sustancialmente la mayoría de Wilson en la Cámara de los Comunes.

DESCUBRA NORTEAMERICA!
desde m$n. 13.237.- mensuales
más anticipo, en confortable y lujoso autopullman de la afamada
GREYHOUND
Miami-Washington-Nueva York
Niagara - Chicago - Las Vegas
Los Angeles y San Francisco
son algunas de las atracciones en nuestras excursiones individuales y en grupo con guías de habla castellana, llamadas
VACACIONES PERFECTAS
Salidas en grupo 24/5 - 5/7 - 16/8 - 20/9
solicite nuestros folletos en su agencia de viajes.
Organizador: el agente general de GREYHOUND
Diagonal Norte 852 - CAPITAL
THOROLF HILLBLAD
hilltours

MEXICO
ESTADIA GRATUITA
Con el afán de intensificar las relaciones turísticas y culturales entre nuestro país y la República de México se ha proyectado un PROGRAMA DE ESTADIA GRATUITA DE 10 DIAS de duración. Visitando la ciudad de
MEXICO, TEOTHUACAN, XOCHIMILCO Y COYOACAN
MUSEOS, UNIVERSIDAD, MONUMENTOS, PIRAMIDES, TEMPLOS, ARQUEOLOGIA
SALIDAS JULIO 1969
PLAZAS LIMITADAS A ASIGNAR
DTO. DE PROMOCION Y TURISMO
IMADIT
Retirar Pliego de Condiciones
ESMERALDA 561, piso 14

EXCURSIONES
TARIFAS OFICIALES
A TUCUMAN, CATAMARCA, SALTA, JUJUY y BOLIVIA
AUSPICIADAS POR DIRECCIONES DE TURISMO DE LAS PROVINCIAS DE CATAMARCA Y TUCUMAN
Servicios de primerísima categoría
MAGNIFICOS HOTELES CON PENSION COMPLETA
Todo incluído $ 47.800 y $ 57.800
Informes y Reservas en Buenos Aires, en:
HOTELES ASOCIADOS - Corrientes 315
Casa de Tucumán: Av. Roque Sáenz Peña 560
Casa de Catamarca: Av. Callao 169

TIENDA SAN MIGUEL
Fundada en 1857
Está realizando su
GRAN VENTA ESPECIAL
con
20% de REBAJA en
ARTICULOS DE BLANCO Y CASIMIRES
TAPESTRYS, BROCATELAS
VOILES Y MALLAS POLIESTER
PARA CORTINADOS Y DECORACIONES
ALFOMBRAS HECHAS A MANO
Cuentas Personales - Créditos: Diners Club, Universal, Credi-Mitre, Credibono
ESTACIONAMIENTO EN SUIPACHA 72 y Bmé. MITRE 871
Elías Romero y Cía. - Tienda SAN MIGUEL S.R.L. - Cap. $ 34.000.000.-
902 Bmé. Mitre 946 esquina Suipacha

Impermeables, derechos o cruzados, doble tela ..... $ 15.500
Trajes, diseños exclusivos ..... $ 19.500
Saco sport. Línea adherente ..... $ 11.500
Pantalones, vigoureux, cheviot Melton, gabardina cavalry ..... $ 4.500
CONOZCA NUESTRAS NUEVAS COLECCIONES IMPORTADAS DE CASIMIRES, CAMISAS, CORBATAS Y DEMAS COMPLEMENTOS.
SOLICITE SU CUENTA PERSONAL
GONZALEZ
PUEYRREDON 1914 - CALLAO 1024
LAVALLE 641 - CABILDO 2280

DESPREOCÚPESE
de todo lo referente a su próximo viaje. Nosotros nos ocuparemos de sus pasajes, de que lo reciban en los lugares donde desee hacer escalas, de que lo trasladen al hotel que prefiera; de asegurarle medios de movilidad y si lo desea, también de organizarle sus paseos.
Aproveche ya nuestras excursiones "Selva, Agua y Leyenda" a Cataratas del Iguazú; "Arco Iris de Piedra" a Tucumán, Salta y Jujuy; "Llanos, Cuestas y Ponchos" a Córdoba, La Rioja, Catamarca y Tucumán. A Villa Carlos Paz; con salidas diarias, etc.
En cada escala del itinerario que elija estaremos permanentemente a su disposición.
Brindamos los mejores servicios turísticos a precios convenientes y con facilidades de pago.
Consúltenos. Atendemos de 9 a 20.
Para julio haga ya su reserva
servicio de turismo cultural STC
H. Yrigoyen 434, 4º piso (2º cuerpo)

Reuniéronse en La Paz Siles Salinas y Ovando

LA PAZ, 10 (AP). — La crisis política que vivió este país durante toda la jornada de ayer pareció disminuir anoche cuando el presidente, Luis Adolfo Siles Salinas, y el comandante en jefe de las Fuerzas Armadas, general Alfredo Ovando, se reunieron durante casi dos horas en forma "cordial', según un portavoz oficial.

"He recibido la visita del general Ovando, que se desarrolló en forma cordial, como corresponde a amigos comunes", dijo Siles al concluir la reunión. Ovando, por su parte, declaró que no existían problemas entre los dos principales protagonistas de la vida política boliviana.

La tensión entre Siles y Ovando se acrecentó cuando el segundo advirtió que encabezaría el derrocamiento del presidente si este se "alejaba de la revolución boliviana". Los temores de que ese ambiente tenso derivase en peligro para la institucionalidad de este país motivaron gestiones de elementos neutrales para lograr una reunión entre ambos.

Siles dijo a los periodistas: "Hemos conversado respecto de las declaraciones publicadas por la prensa. Han quedado aclarados sus términos y abrigó la esperanza de que no surgirán nuevos problemas".

Dificultades

Entre tanto, observadores políticos señalaron que el gobierno del presidente Luis Adolfo Siles, que al undécimo día de su llegada al poder debió sortear el primer complot para derrocarlo, tiene apenas un 50 por ciento de probabilidades de superar la crisis política boliviana y completar el mandato del fallecido presidente René Barrientos.

El propio Siles, según esas fuentes, está convencido de que su posición es tan frágil como para que "un sargento con dos soldados pueda derribarlo".

Siles, en sus conversaciones con los periodistas, ha dicho más de una vez que tiene "el convencimiento de que soy un funcionario sin fuerza, con un remedo de partido político tras de mí". El mandatario dio a conocer detalles del complot fraguado contra él, que debió ocurrir el jueves último, y que quizá pudo haberle costado la vida; pero no pudo establecerse la identidad de los complotados, aunque en opinión de la mayoría de los observadores las Fuerzas Armadas y dirigentes campesinos no fueron ajenos al plan.

Por ahora, el futuro de Siles Salinas y su gobierno están prácticamente en manos del general Alfredo Ovando, comandante en jefe de las Fuerzas Armadas.

Elección criticada

LA PAZ, 10 (AFP). — Manfredo Kemp Mercado, presidente del Congreso Nacional, fue elegido vicepresidente de la república por una comisión congresal, acción que según muchos jurisconsultos constituye un hecho sin precedente en la historia de este país.

Esta elección ha provocado criterios encontrados, mientras diputados y senadores oficialistas sostienen que es legal tal elección otros juristas dicen lo contrario.

Incendióse una favela en el Brasil

RIO DE JANEIRO, 10 (Ansa). — Después de varias horas de lucha y de mucho esfuerzo, los bomberos lograron dominar el incendio que estalló esta madrugada en la Favela do Pinto, situada al margen de la laguna Rodrigo de Freitas, cerca del barrio residencial de Leblon.

La Favela do Pinto, una de las más grandes de la ciudad, fue prácticamente arrasada por las llamas. Centenares de viviendas, en su mayoría de madera, fueron rápidamente consumidas por el fuego. Según los primeros datos suministrados por la Secretaría de Servicios Sociales del Estado de Guanabara, cerca de cinco mil personas quedaron sin techo. Hasta el momento no se conocen las causas del siniestro ni la existencia de víctimas.

Interpelarán a un ministro uruguayo

Por Héctor López Reboledo

(Corresponsal de LA NACION en Montevideo)

MONTEVIDEO, 10. — En círculos opositores, y particularmente comunistas no se oculta la sensación de que las horas de subsistencia política del ministro de Industria y Comercio, Jorge Peirano Facio, están contadas, por el hecho de que será interpelado el próximo martes 13.

El Senado tendrá como tema de la interpelación la política seguida por el secretario de Estado con respecto a la industria frigorífica en general y particularmente al Frigorífico Nacional.

Ultimamente, las interpelaciones han comenzado con todas las calderas de la pasión partidista encendidas, pero luego han terminado con la falta de quórum y el exceso de cansancio en la sala.

Esta vez será distinto porque hay acuerdos de oposición para mantener el quórum y están en vías de concreción pactos dentro del lema oficialista colorado para concurrir a sala con una determinación que exprese coherencia principista.

En el campo nacionalista se escuchan predicciones no sólo de la censura al ministro Peirano Facio sino que, además, del ministro Jaime Montaner, de Ganadería y Agricultura, a cuya cartera toca el mismo tema de interpelación y concurrirá también a sala.

rán sobre la situación de las carnes en general, en circunstancias en que el país vive dos problemas tan trascendentes como la suspensión de envíos a Gran Bretaña y la revisión de condiciones obrero-patronales que mantienen al sindicato de la carne en una huelga que ha conocido ya varios episodios de inusual violencia.

Robo y atentado

MONTEVIDEO, 10 (AP). — Un robo de comestibles y un fallido atentado terrorista agravaron hoy el conflicto de los trabajadores de los frigoríficos que reclaman la reposición de beneficios gremiales.

Unas setenta personas asaltaron esta semana un expendio oficial de comestibles en la Villa del Cerro, zona suburbana habitada en su mayor parte por obreros de la carne.

Los atracadores no robaron dinero pero cargaron todas las mercaderías y huyeron en un camión advirtiendo previamente que eran obreros del Frigorífico Nacional.

En la madrugada un artefacto explosivo de fabricación casera y reducida potencia fue hallado sin detonar en el edificio de la Administración Nacional de Puertos.

El hallazgo se produjo pocas horas después de un mitin obrero en la zona portuaria, en solidaridad con obreros de la industria frigorífica.

Anguilla pide armas

LONDRES, 10 (Reuter). — Gran Bretaña esta considerando un pedido de armas hecho por el primer ministro de la Federación Antillana formada por St. Kitts, Nevis y Anguilla.

El primer ministro de dicha federación Robert Bradshaw, que se halla en Londres para mantener conversaciones con funcionarios gubernamentales, confirmó que ha solicitado al ministro de Relaciones Exteriores, Michael Stewart, ametralladoras, fusiles y jeeps equipados con radio.

Si las fuerzas de la federación hubiesen contado con tales armas, la rebelión habría sido controlada y jamás se habría planteado la actual situación, afirmó.

32º CRUCERO
ALREDEDOR DEL MUNDO
TOTALMENTE EN VAPOR

SALIDA 21 - 8 - 69
Visitando: BRASIL - PANAMA EE. UU. - HAWAII - JAPON - FILIPINAS - H. KONG - THAILANDIA - MALASIA - INDIA - SUDAFRICA - EUROPA
Duración total: 124 días
m$n. 825.000 p/persona
TODO INCLUIDO:
ULTIMAS PLAZAS
ORGANIZA Y DIRIGE
CEAN TUR
Agencia Internacional de Turismo
MAIPU 820, T.E. 392-5193 BUENOS AIRES

Italia encabeza el torneo de bridge

RIO DE JANEIRO, 10 (De un enviado especial). — Las jornadas de ayer correspondientes al XVI Campeonato Mundial de Bridge tuvieron como hechos destacables el empate entre Francia e Italia, dos triunfos del team de China Nacionalista y dos nuevas derrotas del conjunto de la Unión.

De acuerdo con lo que se ha visto hasta ahora, los dos firmes candidatos para la final son Italia y Francia. Los primeros, que hasta el momento han jugado solamente con dos parejas —debido a que Forquet tuvo que volver a Italia el día de su llegada con motivo del fallecimiento de su padre (se espera que regrese hoy)— han jugado algo por debajo de lo que nos tienen acostumbrados. Ayer los vimos regalar dos contratos a los franceses, hecho inusitado en ellos. Francia ha presentado en esta oportunidad un equipo homogéneo y muy fuerte, que está jugando muy bien. Pero advertimos ciertos detalles que parecerían indicar la existencia de una falla que podría conspirar contra la chance del conjunto: la falta de ese poderoso espíritu de equipo que han mostrado siempre los italianos y que tiene tanta importancia en los momentos difíciles.

Los chinos, luego de su aplastante derrota en la primera ronda frente a los campeones mundiales, tuvieron un importante repunte, adjudicándose sus compromisos frente a los Estados Unidos y Brasil. Estos, por su parte, realizaron un juego excesivamente agresivo frente a los orientales, arriesgando demasiado.

Pero, lo que está llenando de asombro a los técnicos y al público en general, es la pobrísima demostración que está haciendo la representación norteamericana. Comenzaron jugando mal y a ello se agrega ahora la total desorientación que se advierte en los jugadores y dirigentes. Hasta ahora, sobre 60 puntos posibles solamente han logrado 12.

Los resultados

En la sesión vespertina de la jornada de ayer China se impuso a los Estados Unidos por 13 a 7 puntos de victoria. En la primera serie de 16 manos, los chinos vencían por 37 IMP a 23 IMP; esa diferencia fue ligeramente achicada en el complemento, pues los norteamericanos ganaron esa serie por 43 IMP a 39 IMP. El resultado final fue, en consecuencia, China 76 IMP v. Estados Unidos 66 IMP.

El otro match fue sumamente parejo y terminó empatado en 10 puntos de victoria por bando. En la primera serie Francia se alistó con Svarc-Boulenger como Norte-Sur en la sala cerrada y Stteten-Tintner como Este-Oeste, en la abierta. Italia opuso a Avarelli-Belladonna, como Este-Oeste en la sala cerrada y Pabis Ticci-D'Alelio, como Norte-Sur, en la abierta. Esa primera serie terminó con la victoria parcial de los italianos por 38 IMP a 36 IMP. En la segunda serie, en la sala cerrada jugaron Theron-Desrousseaux en Norte-Sur, frente a Belladonna-Avarelli en Este-Oeste. En el bridgerama estuvieron en Norte-Sur Pabis Ticci-D'Alelio y en Este-Oeste Boulenger-Svarc.

En esta serie los franceses se impusieron por 33 IMP a 29 IMP, por lo que el resultado final fue: Francia 60 IMP v. Italia 67 IMP. De acuerdo con la escuela de puntos de victoria, esa diferencia no alcanza para desnivelar el resultado, por lo que correspondieron 10 puntos de victoria a cada uno.

Por la noche, China venció a Brasil por 17 PV a 3 PV. En la primera serie los chinos ganaban por 38 IMP a 37 IMP y aumentaron la diferencia al triunfar en la segunda serie por 32 IMP a 25 IMP. El resultado final fue, en consecuencia, China 90 IMP v. Brasil 62 IMP.

En el otro match Francia obtuvo una amplia victoria sobre los Estados Unidos por 76 IMP a 35 IMP que, traducido a puntos de victoria, equivale a 19-1.

Hoy se completará, por primera vez, el fixture. Por la tarde se medirán China v. Francia y Brasil v. Italia y por la noche lo harán Italia v. Estados Unidos y Brasil v. Francia.

El match China-Estados Unidos

En el match que jugaron ayer China y Estados Unidos, uno de los factores determinantes del resultado apuntado fue la mano que sigue, en la que los chinos contrataron un pequeño slam, muy bien declarado, mientras los norteamericanos se contentaron con jugar solamente game.

Este-Oeste estaban vulnerables; Oeste era dador y la posición de las cartas

	N	
	♠ J 7 6 ♡ 10 4 2 ♢ Q J 5 4 3 ♣ 10 7	
♠ A K Q 10 9 3 ♡ 6 3 ♢ A K ♣ J 4 3	O — E	♠ 2 ♡ A 9 8 5 ♢ 7 6 ♣ A K Q 9 5 2
	♠ 9 8 5 ♡ K Q J 7 ♢ 10 9 8 2 ♣ 8 6	
	S	

En la sala cerrada estaban Norte-Sur K. H. Huang-Tai y en Este-Oeste Lazard-Rapee y el remate fue:

N	E	S	O
			1 ♠
Paso	2 ♣	Paso	3 ♠
Paso	4 ♡	Doblo	4 ♠
Paso	Paso	Paso	

Consideramos que la marca de 4 piques de Oeste es mala, si bien ha mostrado que posee una mano fuerte, el cuebid de su compañero está demostrando deseos de jugar slam. Creemos que lo mejor habría sido hacer un cuebid con 5 diamantes, en lugar de declarar 4 piques.

En la sala abierta estaban en Norte-Sur Hamman-Kantar y en Este-Oeste F. Huang-C. S. Shen. El remate fue:

N	E	S	O
			1 ♣
Paso	2 ♣	Paso	2 ♠
Paso	3 ♣	Paso	3 ♢
Paso	3 ♡	Paso	3 ♠
Paso	4 ♣	Paso	6 ♣
Paso	Paso	Paso	

En ambas mesas se hicieron, sin dificultad, trece bazas, por lo que la mano dio una diferencia de 710 puntos para China, equivalentes a 12 IMP.

Una vez jugada la tercera ronda del campeonato, la posición de los equipos es: 1º Italia, con 30 puntos; 2º Francia, 29; 3º China, 28; 4º Brasil, 19, y 5º Estados Unidos, con 12 puntos. Debe destacarse que China y la Unión no han estado bye aún, por lo que han jugado un match más que los otros países.

Raúl Lerena

Epidemia

LIMA, 10 (Reuter). — El gobierno peruano ordenó cerrar sus fronteras con el Ecuador para impedir la propagación de una enfermedad denominada "encefalitis equina" que atacó a numerosos pobladores de la zona norte del país, según se dio a conocer hoy.

FESTIVAL EN EUROPA
VIAJANDO EN LOS JETS DE
TAP
TRANSPORTES AEREOS PORTUGUESES
MAGNIFICA EXCURSION DE 55 DIAS DE DURACION
Visitando: PORTUGAL - ESPAÑA · FRANCIA - BELGICA · HOLANDA - ALEMANIA · SUIZA - AUSTRIA · ITALIA
En confortables autopullman de gran turismo
SALIDAS EN GRUPO: 20/Julio/21/Septiembre
También salidas diarias individuales
ANTICIPO Y 24 CUOTAS DE $ 22.780
ROSARITUR
RODRIGUEZ PEÑA 231 - 4º P. - BS. AS.
TEL. 35-7313 - 5605

EXCURSIONES EN COMITIVA A EUROPA PARA FIN DE AÑO
Excursión "Castillo de BOMARZO"
Salida el 27/12/69 en el vapor AUGUSTUS
Salida el 8/ 1/70 en avión de la Cía. VARIG
Regreso el 6/ 3/70 en el vapor GIULIO CESARE
Regreso el 19/ 2/70 en avión de la Cía. VARIG
EXCURSION "ENCUENTRO EN ROMA"
Salida el 27/12/69 en el vapor ENRICO "C"
Salida el 7/ 1/70 en avión de la Cía. IBERIA
Regreso el 27/ 2/70 u 8/3/70 en el vapor EUGENIO "C" o ENRICO "C", respectivamente.
Regreso el 16/ 2/70 en avión de la Cía. IBERIA
Excursión especialmente preparada para docentes y estudiantes argentinos que realizarán este viaje cultural visitando Colegios y Universidades del Viejo Mundo.
En ambas excursiones se visitará PORTUGAL, ESPAÑA, FRANCIA, INGLATERRA, BELGICA, HOLANDA, ALEMANIA, SUIZA, AUSTRIA e ITALIA
PLANES DE FINANCIACION EN 12 ó 24 MESES
Pasajes aéreos y marítimos
C I T
COMPAÑIA ITALIANA TURISMO
120 oficinas propias y 2000 corresponsales en todo el mundo
AVENIDA CORDOBA 369 BUENOS AIRES
T. E. 31-4920-27-28-29 - TELEX 1093

GRANDES EXCURSIONES
EUROTUR

VERANO NORDICO
Visitando España - Francia - Inglaterra - Bélgica Holanda - Dinamarca - Suecia - Noruega Alemania - Suiza - Italia.
Salida 17 Junio m/n. "GIULIO CESARE" o Avión Jet BUA
Anticipo $ 275.023.- y cuotas de $ 25.423.- por mes.
EUROPA CON LA PERLA DEL ADRIATICO
Visitando Francia - Italia - Yugoslavia Austria - Alemania - Suiza - España.
Salida 12 Julio t/n. "EUGENIO C" o Avión Jet ALITALIA
Anticipo $ 193.123.- y cuotas de $ 25.423.- por mes
OTOÑO EN EUROPA
Visitando Francia - Italia - Austria Alemania - Suiza - España.
Salida 4 Setiembre t/n "EUGENIO C" o Avión Jet BUA
Anticipo $ 130.123 y cuotas de $ 25.423 por mes
CIRCUITO INTERTOUR
Visitando Portugal - España - Francia - Alemania Suiza - Liechtenstein - Austria - Italia.
Salidas semanales en comitiva desde Mayo a Octubre Por vía aérea o marítima.
Anticipo $ 99.610.- y cuotas de $ 20.586.- por mes.
EUROTUR
Av. Cordoba 351 - Tel. 32-6077/8/9

Master
moda masculina
CALLAO 1074
Crédito Universal Credife Credibono

MAPLE
Liquidación 1969
LIVINGS - COMEDORES
DORMITORIOS - PETIT
MUEBLES - TAPICERIA
ALFOMBRAS - CRISTALERIA
MUEBLES DE OCASION
PORCELANA - ELECTRICIDAD
TODO REBAJADO
FUERTES CASTIGOS
CREDITOS HASTA 20 MESES
casa central SUIPACHA 658 — suc. martinez AV. LIBERTADOR 13510

BANCO DE GALICIA y BUENOS AIRES
AMPLIAS FACILIDADES
COMISION INCLUIDA

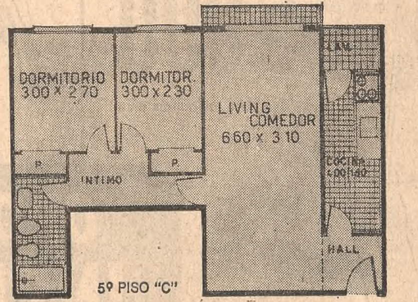

5º PISO "C"
AGUILAR 2547
A 2 CUADRAS Av. CABILDO AL 1100
PRECIO $ 5.050.000
140 CUOTAS MENSUALES DESDE EL BOLETO C/U DE $ 44.000
POSESION (APROXIMADAMENTE 10-11-70) „ 237.242
5 CUOTAS SEMESTRALES DESDE EL 1-7-71 C/U DE „ 237.242
LAS CUOTAS POSTERIORES A LA POSESION CONTIENEN EL 13% DE INTERES
TAMBIEN DEPARTAMENTOS DE 2 Y 4 AMBIENTES
CANGALLO 415 TEL. 46 - 0281

POLVANI EUROPA
presenta
EL INTEREUROPEO
57 días en Europa - Hoteles de 1ª categoría y de lujo - Salidas todas las semanas.
CRUCERO MEDITERRANEO - 85 días - AUGUSTUS - 27/5/69
DE LISBOA A GENOVA - 34 días - EUGENIO C - 14/6/69
VACACIONES DE JULIO - 34 días - GIULIO CESARE - 17/6/69
VERANO EN EUROPA - 34 días - AUGUSTUS - 8/7/69
DE PALMA A LONDRES - EUGENIO C - 12/7/69
Viajes individuales a forfaits, todo incluido, eligiendo Ud. mismo el itinerario de su preferencia.
AMPLIOS PLANES DE FINANCIACION HASTA 24 MESES
Pida informes y programas detallados:
POLVANI
Maipú 848 Tel. 392-9775/9935 BUENOS AIRES
Sarmiento 846 Local 40 - Tel. 21712 ROSARIO

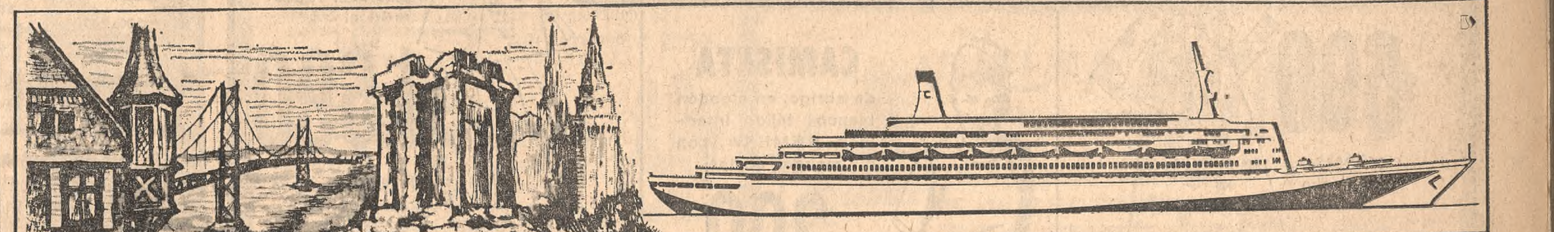

CRUCEROS EUROPEOS
M/n ANDREA C. - Cruceros rotativos Grecia, Turquía y Yugoslavia, saliendo desde Venecia el 28/6 - 9/7 - 20/7 - 31/7 - 11/8 22/8 - 2/9 y 13/9, con escalas en: Pireo, Estambul, Kusadasi, Rodas, Corfú y Dubrovnik.
Duración: 11 días. Precio mínimo desde u$s 197.
T/n ENRICO C. - Cruceros rotativos España - Marruecos e Islas Atlánticas, saliendo desde Génova el: 21/6 - 1/7 - 11/7 - 21/7 31/7 - 10/8 - 20/8 - 30/8 y 9/9, con escalas en: Cannes, Funchal, Santa Cruz de Tenerife y Casablanca. Duración: 10 días. Precio mínimo desde u$s 197.
T/n EUGENIO C. - Gran Crucero por el Mar Negro, saliendo desde Génova el 19/9 con escalas en: Nápoles, Estambul, Odessa, Yalta, Soci, Pireo, regresando a Génova el 29/9.
Precio mínimo desde u$s 238.
T/n FEDERICO C. - Gran Crucero a las capitales Nórdicas, saliendo desde Génova el 9/8 con escalas en: Cannes, Barcelona, Lisboa, Le Havre, Oslo, Copenhague, Estocolmo, Helsinki, Leningrado, Hamburgo, Tánger, Barcelona, Cannes regresando a Génova el 4/9.
Precio mínimo desde u$s 487.
BRASIL - EUROPA
t/n EUGENIO C. 18/5/69 - 14/6/69 - 12/7/69
t/n ENRICO C. 1/6/69 - 7/10/69
m/n ANDREA C. 26/5/69 - 21/10/69
t/n FLAVIA 3/11/69 - A MIAMI
PLANES DE FINANCIACION A 12 MESES
CONSULTE A SU AGENTE DE VIAJES
linea "C"
LINEA "C", AGENCIA MARITIMA Y COM. S. A.
Florida 986 - T.E. 32-0397 y 31-5777 - Bs. Aires

Charles de Gaulle

(Cont. de la 1a. pág., 4a. col.)

de espera en la campaña electoral

El presidente interino Alain Poher, cuya candidatura será sin duda anunciada el lunes, tras haber recibido a varias personalidades centristas, abandonó el Eliseo para retirarse a su casa de campo.

El candidato gaullista Georges Pompidou penetró ayer profundamente en el terreno que los observadores decían reservado a Poher, efectuando una sensacional apertura hacia el centro. Por otra parte, este último no obtuvo el apoyo de Pierre Mendès France, a quien recibió el viernes.

El ex "premier" francés está decidido a hacer campaña por el socialista Gaston Defferre, y según trascendió, éste está a punto de anunciar que su candidatura a la presidencia de la República va unida al nombramiento de Pierre Mendès France como primer ministro.

Gesto sorpresivo

SNEEM, Irlanda, 10 (AFP). — El general Charles de Gaulle sorprendió nuevamente a los franceses con uno de sus habituales gestos al viajar calladamente en avión con su esposa a este aristocrático balneario del sudoeste de Irlanda —donde alguna vez residieron Charles Chaplin, el príncipe de Mónaco, Rainero y su esposa, la ex artista de cine Grace Kelly— y dar la espalda al proceso electoral desencadenado en Francia por su renuncia.

"El general quiere descansar y tomarse unas vacaciones para desentenderse por completo de la campaña presidencial", indicó uno de los acompañantes del ex mandatario.

De Gaulle es descendiente de la familia McCartan del Condado de Down, en Irlanda del Norte. Su abuela era Marie Angelique McCartan. El presidente de Irlanda, Eamon de Valera, en un mensaje de bienvenida le manifestó su satisfacción por haber escogido a Irlanda para pasar un período de vacaciones.

La noticia del viaje coincidió exactamente con el anuncio de que su "Delfín", el ex primer ministro Georges Pompidou, ha decidido apartarse oficialmente de la política seguida por el ex presidente durante más de una década. Anoche declaró que "cambiaría el estilo y la política de Francia", con el objeto de tomar en cuenta el deseo de cambios expresados por una mayoría de franceses el 27 de abril al votar contra las reformas propuestas en el referéndum.

Un avión militar francés trajo al general y a su esposa del aeropuerto de St. Dizier, cerca de la villa rural de de Gaulle, en Colombey-Les-Eglises, al aeropuerto de Cork.

De Gaulle y su esposa fueron saludados por el primer ministro Jack Lynch y otros altos funcionarios del gobierno.

Incidentes

(Cont. de la 1a. pág., 6a. col.)

ques en el valle de la isla y acusó a la Unión Soviética de fomentar disturbios en las fronteras del Sinkiang y en Urumtsi, su capital provincial.

En los años siguientes, la frontera del Kazakstan alimentó una polémica cada vez más aguda. Millares de refugiados del Sinkiang afluyeron a la URSS, y un importante dispositivo militar se estableció después en la parte oriental de las "tierras vírgenes.

Extensión de la guerrilla

Este súbito traslado del enfrentamiento chino-soviético de las márgenes del Ussuri a las montañas del Turquestán, cuando el primer foco del conflicto subsiste aún, fue interpretado por los observadores como una extensión de la guerrilla fronteriza. También estimaron que constituye la peligrosa ampliación de un conflicto fronterizo en vías de generalizarse.

Los expertos se inclinaban a pensar que para China el telón de fondo de nuevos enfrentamientos pueden ser los preparativos de la próxima Conferencia Comunista Mundial de junio, con motivo de la cual Pekín lanzará una ofensiva psicológica.

En lo inmedito, el viaje que efectuará el jefe del Estado soviético, Nicolai Podgorny, a Corea del Norte a partir del 12 de mayo servirá, según los observadores, para tratar de iniciar en un país "neutral" con los chinos la infructuosa negociación que intentó Alexei Kosigin el 21 de marzo, por teléfono.

Rockefeller inicia su gira

NUEVA YORK, 10 (AP). — El gobernador de Nueva York, Nelson Rockefeller, inicia mañana en México la primera de sus cuatro etapas de consultas con todos los líderes latinoamericanos, excepto Fidel Castro. La gira, encomendada especialmente por el presidente Richard Nixon como uno de sus primeros actos de gobierno, podría arrojar como resultado fundamentales cambios en la política norteamericana respecto del hemisferio. Rockefeller se detendrá dos horas en Cayo Byscaine para una conversación final con el presidente Nixon antes de comenzar su gira.

De acuerdo con las conversaciones con algunos de los 100 expertos que formaron el equipo de trabajo que ha preparado el viaje, se desprende que Rockefeller procurará:

—Analizar la forma en que los Estados Unidos pueden contribuir a la prosperidad de la América latina sin una imprudente demanda en el volumen de la asistencia externa.

—Los medios a través de los cuales se podrían intensificar las inversiones privadas que contribuyan no sólo a la pujanza industrial de cada país de la comunidad sino a su capacidad de exportar competitivamente

—La forma en que se podría aliviar el formidable peso de la deuda externa de la América latina mediante su refinanciación.

Rockefeller va acompañado por 22 sobresalientes expertos en cada área de la actividad de un país que conferenciarán simultáneamente con los funcionarios nacionales a cargo de cada una de ellas.

Aun cuando el crecimiento global del producto nacional bruto de la América latina el año último fue superior al de Europa occidental, cuando ese progreso se mide en términos "per capita" resulta inferior al logrado por la Europa oriental.

El fenómeno tiene su explicación en la acelerada expansión demográfica de la zona. Se sabe que la cuestión demográfica tiene prioridad en la lista de los asuntos a los cuales la misión Rockefeller ha de conceder su atención.

Superada la etapa investigativa, se dijo, los miembros de la misión Rockefeller se proponen concentrarse en las ideas que tengan los dirigentes latinoamericanos sobre la forma en que se pueden solucionar los problemas que se enfrentan.

La información acumulada durante los dos meses de actuación de la fuerza de trabajo de Rockefeller forma 23 gruesos volúmenes, uno por cada país que visitará.

Rockefeller viajará, además, en su primera salida a Costa Rica, Guatemala, El Salvador, Honduras, Nicaragua y Panamá.

En la segunda salida visitará Colombia, Ecuador, Perú, Bolivia y Trinidad. La tercera comprende Brasil, Paraguay, Uruguay, la Argentina y Chile. El final incluye Venezuela, Haití, la República Dominicana, Jamaica, Guyana y Barbados.

Las fechas de las últimas tres salidas continúa incierta debido a un cambio que se ha producido en la visita a Trinidad, ya que el viaje está coordinado y una alteración conduce a otras.

Preparativos para la misión Apolo 10

CABO KENNEDY, 10 (R). — El lunes comenzará en esta base la operación de cuatro días denominada de "conteo previo", al entrar en su fase final los preparativos para la riesgosa misión espacial Apolo 10, que se iniciará el domingo 18.

Los astronautas Thomas Stafford, John Young y Eugene Cernan, toman este fin de semana un breve descanso y el lunes reanudarán la etapa final de los preparativos para el lanzamiento.

Funcionarios de la NASA informaron esta tarde que los tres cosmonautas se hallan en excelente estado para la iniciación del vuelo. Ya llevan casi mil horas de intenso adiestramiento y ensayos para la misión de ocho días de duración que a su vez constituirá el ensayo final para la operación de alunizaje programada para el mes de julio.

El exceso de trabajo es peligroso por cuanto puede disminuir su resistencia a las infecciones como sucedió en oportunidad de anteriores vuelos espaciales.

Mientras tanto, el cohete Saturno 5 y la cápsula tripleza, están recibiendo los últimos toques en la plataforma de lanzamiento 39-B y según informó la NASA todos los preparativos se desarrollan de acuerdo con lo previsto.

Durante la operación de "conteo previo" que comenzará el lunes, se activarán las pilas de combustibles y se efectuarán las últimas verificaciones mecánicas.

La cuenta regresiva final y la carga del combustible (oxígeno e hidrógeno licuados) comenzarán el viernes por la mañana.

El estado del tiempo en la zona continúa siendo satisfactorio y según los pronósticos todo hace pensar que el día del lanzamiento las condiciones meteorológicas serán excelentes.

Hipótesis sobre un complot en Rusia

BERLIN, 10 (AFP). — Los fallecimientos de generales soviéticos fueron probablemente la consecuencia de un golpe militar frustrado, estimó esta mañana el independiente "Tagespiegel", de Berlín Occidental.

"No está excluído —escribe el especialista de asuntos orientales de dicho periódico— que se evitó con justeza hace unas semanas un golpe de Estado militar gracias a la intervención de generales y tropas fieles a Brejnev y que los fallecimientos que se han acumulado fueron suicidios."

Hipótesis

El autor del artículo fundamenta su hipótesis en los elementos siguientes:

El atentado cometido en febrero último, ante una puerta del Kremlin por un oficial soviético, no pudo ser aclarado. No hubo proceso y la promesa de publicar los resultados de la investigación no se tuvo en cuenta.

La renuncia a un desfile militar en Moscú para el 1º de mayo puede interpretarse de dos formas: el deseo de realzar la política pacifista de la Unión Soviética, pero también el miedo de concentrar tropas especiales en la capital del país.

La gira de guarniciones emprendida el mes de abril en Checoslovaquia por el presidente Svoboda y el primer ministro Cernik dio ya nacimiento a la suposición de que las autoridades soviéticas y checoslovacas sospechaban la existencia de un complot de generales checoslovacos que parecían decididos a marchar contra Praga.

El diario ignora, en cambio, el papel que debían desempeñar las unidades soviéticas en el presunto complot, pero se sabe que el mariscal soviético Gretchko recibió la misión de restablecer el orden en Checoslovaquia.

El caso del ex general Grigorenko, que acabó de ser detenido, podría hacer pensar que se trata de una "purga" en el ejército. Hasta ahora Grigorenko había podido manifestar abiertamente sus simpatías por la oposición intelectual y los tecnócratas, sin ser inquietado. Lo que puede significar que estaba protegido contra cualquier intervención de la policía secreta por sus amigos generales, cosa que no sería el caso actualmente.

Sentencia en Corea

SEUL, 10 (Reuter). — Sentencia de muerte fue dictada hoy contra un destacado periodista norcoreano que haciéndose pasar por un desertor del comunismo actuó en Corea del Sur como agente de los comunistas.

Soo Kuen Lee, anteriormente vicepresidente de la Agencia Noticiosa Central Norcoreana, fue arrestado en Saigón en enero después de huir de Seúl con un pasaporte falso al estimar inminente el descubrimiento de su juego.

Lee protagonizó una dramática "huída" de Corea del Norte el 22 de marzo de 1967 durante una reunión de la comisión mixta de armisticio que sesiona en la aldea limítrofe de Pan Mun-jom.

Suez

(Cont. de la 1a. pág., 9a. col.)

morteros una posición del ejército cerca del puente Abdullah, a cinco kilómetros al norte del Mar Muerto. En todos los casos los atacantes fueron rechazados y se refugiaron al este del río.

En el norte de Israel, cerca de la frontera del Líbano, el Kibutz Dafna, a 33 kilómetros al norte del Mar de Galilea, fue sometido a fuego de cohetes por fuerzas guerrilleras que no causaron bajas ni daños, según la información israelí.

Respuestas a ¿Lo recuerda?

1. — "La lumbre dormida".
2. — Con su sobrina Margarita Weild Paz. En Santa Fe, en la prisión en que se hallaba cautivo.
3. — Lo ascendió a general en el campo de batalla.
4. — "Esta especie de amor".

No hay acuerdo en el Grupo Andino

CARTAGENA, Colombia, 10 (AP). — Al término de una semana de negociaciones encaminadas a lograr la integración económica de los países andinos, los delegados estaban pendientes de una decisión: si Venezuela y Perú aprueban el tratado o no lo aprueban.

El embajador peruano Vicente Cerro Cebrian intervino en tono conciliador y pidió que se agoten "todos los esfuerzos antes de aprobar el tratado sin contar con Venezuela". Luego agregó: "No me parece conveniente, desde el punto de vista de los intereses generales de América latina, la exclusión de Venezuela del pacto andino".

El delegado colombiano Feliciano Salazar Santos no modificó su posición y puntualizó: "Se trata de lograr la integración, y la integración es unir lo que está separado. Esto se logra mediante la destrucción de las barreras que se presentan al comercio dentro de la zona. Lo que propone Venezuela es mantener esas barreras, creando un mecanismo que haría interminables las negociaciones para llegar al fin propuesto de buscar un mercado común de seis millones de habitantes".

El delegado venezolano canciller Aristides Calvani defendió su proyecto, afirmando que una integración justa entre países que tienen distintos grados de desarrollo exige un mecanismo que tenga en cuenta que Colombia y Chile son avanzados, el Perú y Venezuela están en un punto intermedio, y el Ecuador y Bolivia tienen un potencial industial mínimo y una economía esencialmente agrícola.

En el debate general se sostuvo que Venezuela teme firmar un tratado como el que sustentan Colombia, Chile y Bolivia, con el apoyo un poco tímido del Ecuador, porque su tratado comercial con los Estados Unidos, que otorga importantes concesiones para la importación de productos norteamericanos, reflejaría una desventaja en la apertura total de su mercado a los países andinos.

El lunes comenzará la fase final de las negociaciones.

VACACIONES de INVIERNO en BRASIL

desde $3.250.- mensuales

Fabulosos Cruceros Terrestres

Salidas: 9, 10, 11 de Julio de 1969, en ómnibus ESPECIALES - VIAJES DIURNOS
DURACION: 17 DIAS
Acompañadas desde Buenos Aires.
Conozca "BRASIL PANORAMICO", viajando cómodamente por maravillosos caminos.
Alojamientos: CHUI - Parador "La Coronilla"; CAXIAS: Hotel Alfred; CURITIBA: Lord.
SAN PABLO: Alvear y Lord; PORTO ALEGRE: City y Novelty; RIO DE JANEIRO: Hotel Olinda en la Playa Copacabana. Baños privados. Media pensión. Amplio plan de excursiones incluyendo SANTOS y GUARUJA, TEREZOPOLIS, PETROPOLIS, QUITANDINHA, PAN DE AZUCAR, CORCOVADO y otras.

Inscripciones:
turex
Corrientes 511, 2º B - Tel. 49-1779/1786

ALQUILO PETIT HOTEL
Apto para colegio, institución enseñanza, clínica, oficinas, etc. FREIRE 2145, sobre estación Belgrano R
8 salas, calefacción a gas, comodidades
Llamar hs. oficina: 34-4871, 46-9023 — Demás hs.: 32-4257

PROXIMO A LA AVENIDA SANTA FE Y SUBTE "D"
ARAOZ 2018-50
DEPARTAMENTOS DE 4 AMBIENTES Y DEPENDENCIAS DE SERVICIO. Calefacción central. Servicios, bauleras y tendederos individuales
APRECIAR DETALLES DE TERMINACION EN OBRA

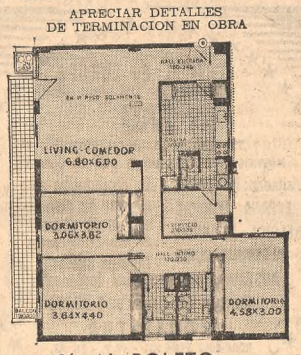

5% AL BOLETO
10% A LA POSESION
15% A CONVENIR
70% A 12 AMOS con el 13% de interés
TAMBIEN DEPARTAMENTOS DE: 2 y 3 ambientes y dependencias de servicio, CON IGUALES CONDICIONES DE PAGO
FINANCIA
NUEVO BANCO ITALIANO
FUNDADO EN 1887
VENTAS E INFORMES
AV. CALLAO 1499 T. E. 42-4274
AV. RIVADAVIA 2774-80 T. E. 89-5686 y 9598

OPORTUNIDADES INSUPERABLES
PRECIOS EXTRAORDINARIOS
Gath & Chaves
FLORIDA Y CANGALLO

TAPADO
realizado en tela de lana, de suave abrigo, totalmente entretelado. Doble abotonadura. Varios colores de actualidad. En los talles del 42 al 50
$5.990
SEÑORAS, segundo piso

PULLOVER, CHALECO o CAMPERA
Lana merino 60%, pelo de conejo 40%. Amplio surtido de colores. Talles del 44 al 52
$1.790
SEÑORAS, segundo piso

SOBRETODO
de lana con mohair, de gran abrigo. Diseño fantasía
TRAJE
de pura lana, 1 y 2 aberturas, 3 botones. Varios colores
CADA PRENDA
$7.900
HOMBRES, primer piso

CAMISON
en franeleta de algodón fantasía, con canesú y cuello redondo. Varios colores. Talles 46 al 50
$690
SEÑORAS, segundo piso

CAMISETA
de abrigo, en algodón blanco, tejido interlock. REMERA, con mangas cortas
$390
con cartera o REMERA mangas largas o CALZONCILLOS largos $490
HOMBRES, planta baja

MAÑANERO
muy coqueto, abotonado hasta la cadera. En algodón gamuzado, de abrigo. Diseño quadrillé, colores brillantes o clásicos. Talles 44 al 52
$1.690
SEÑORAS, tercer piso

SIN INTERES NI RECARGO, SIN CUOTAS ADELANTADAS
compre todo con un TRI-CREDITO GATH & CHAVES
a pagar en 3 CUOTAS
CREDITOS en 6 o 10 meses
CREDITO UNIVERSAL - CREDIBONO

Concurso - Exposición Anual de Lutheria Argentina
Instituto Luchelli Bonadeo 1969 en Gath & Chaves
Mañana inauguración a las 17 hs., y hasta el 24 de mayo. Visite esta exposición que comprende todos los instrumentos de cuerda con caja sonora - Segundo piso
SABADOS en GATH & CHAVES
Invitamos a todos los Niños a concurrir a las funciones de DIVERTILANDIA - Programas ágiles y alegres con entretenimientos de habilidad, electrónicos y mecánicos
Colaboran: Juguetes y Rodados RALCON - D. R. F. - Revista BILLIKEN

HAGASE PROPIETARIO DE SUS VACACIONES PARA TODA LA VIDA
POR SOLO
50 CUOTAS MENSUALES
DE $ 5.000.- Y NADA MAS
Si, sea dueño de vacaciones a perpetuidad para Ud., sus hijos y los hijos de sus hijos en los
COMPLEJOS TURISTICOS VACACIONALES "DR. BELMES"
DISFRUTE DONDE UD. QUIERA
• Bariloche • Mar del Plata • Santa Teresita
• Miramar • Mendoza • Córdoba
• Iguazú • Delta • Mar Azul
• Salta • Jujuy • Necochea

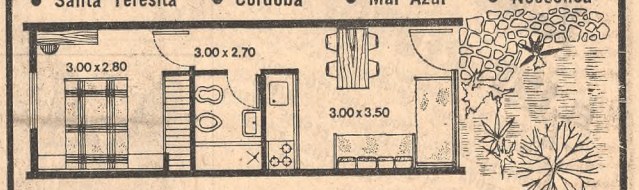

DEPARTAMENTOS DOS HABITACIONES: totalmente amueblados, baño privado, heladera eléctrica, kitchinette, ajuar completo, vajillas, servicio de mucamas.
Además, pileta de natación, dormitorios infantiles y juveniles, juegos para niños, nursery, minigolf, bowling, quincho, etc.
Promueve y construye "HOT-TUR" Compañía de HOTELES DE TURISMO S.A. la empresa argentina que engalanó el país con el HOTEL PRESIDENTE 24 pisos y 350 departamentos con el máximo nivel de suntuosidad y confort.
Solicite informes sin compromiso a: Complejos Turísticos Vacacionales "Dr. Belmes" LN Hotel Presidente - Cerrito 850 - Capital Federal.
Nombre .....
Dirección ..... Localidad .....
Provincia ..... Teléfono .....
Ocupación: ..... Lugares que prefiero .....

Clausuróse el III Simposio Nacional de Oleaginosos

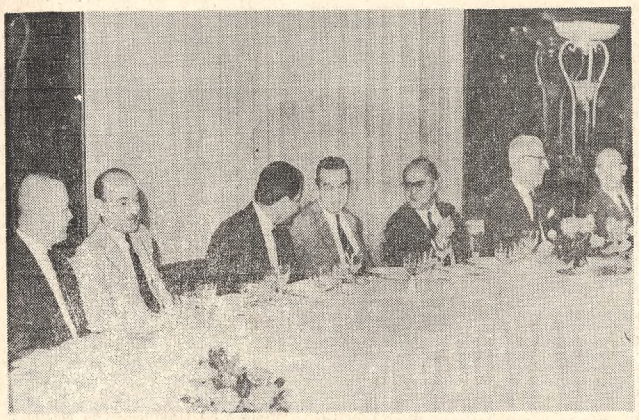

Durante el almuerzo aparecen, en la cabecera, de izquierda a derecha: señores José Klein, Carlos Lamberti, Rolf Ketelhohn, Andrés Ellena, Juan Angel Seitún, José Altuna y Vicente Sivori

Clausuróse ayer, en la Secretaría de Agricultura y Ganadería de la Nación, el III Simposio Nacional de Oleaginosos. Los relatores de las comisiones de Bromatología, Economía y Técnica, leyeron los despachos respectivos y que sometidos al plenario, fueron aprobados por unanimidad. Luego el ingeniero agrónomo José Altuna entregó al ingeniero agrónomo Andrés Ellena, una medalla de oro recordativa del simposio efectuado, por su incansable labor —se dijo— en la organización y gestión de estos actos y por su dedicación a los objetivos y fines del simposio.

Posteriormente se ratificó la constitución del comité ejecutivo permanente que quedó formado así: presidente, ingeniero agrónomo Andrés Ellena; secretario, ingeniero agrónomo Lorenzo Juan Curti; vocales: ingeniero agrónomo Adolfo Altuna, doctores Vicente Sivori, Mayo, O. Ricardi, Ovidio Valenciano y Ariel Guerrero, señor Jorge Caffarelli y licenciado Ernesto Rossi.

Aprobóse, también, que el próximo simposio tenga carácter de latinoamericano y la fecha del mismo la fijará el comité ejecutivo permanente. Por último habló el ingeniero agrónomo Ellena, quien agradeció la colaboración de todos y manifestó su esperanza por haber logrado éxito en la creación de una conciencia nacional sobre el tema.

Al mediodía, y, ofrecido por la empresa SASETRU S.A., fue servido un almuerzo del que participaron los miembros del III Simposio Nacional de Oleaginosos.

El vicepresidente de la empresa, oferente del ágape, doctor Juan Angel Seitun, quien luego de agradecer la concurrencia al agasajo en nombre del directorio de la citada firma indicó la necesidad de "recalcar la importancia que tiene para el país la industrialización de oleaginosos y la posibilidad de comercializar en el exterior esa producción".

"El tema no es nuevo —dijo— pocas cosas nuevas pueden decirse cuando se habla de una industria cuyos orígenes están en la raíz de la historia. Los males —agregó— vienen de antiguo y en muchos casos también las soluciones".

Señaló luego la preocupación que embargaba para los productores "la intervención estatal en la comercialización o sea —dijo— las retenciones, los precios sostén, etc. "Creo —manifestó más adelante— que cuando se habla de oleaginosos, se impone una definición: o se está por exportarlos como materia prima para fábricas de otros países o se está por la industria, o lo que es lo mismo, se está porque el país exporte producción industrial y trabajo".

Habló, finalmente, el presidente del Comité Ejecutivo Permanente, ingeniero agrónomo Ellena.

Agasajóse a L. Valenzuela

Con motivo de su alejamiento de la redacción de LA NACION sus compañeros de labor le ofrecieron un agasajo a Luisa Valenzuela.

La reunión, consistente en una comida, fue testimonio de las simpatías conquistadas en sus tareas como también de la medida en que se lamenta su alejamiento.

En la cabecera de la mesa acompañaron a Luisa Valenzuela el secretario general de redacción, señor Octavio Hornos Paz, y el asesor de la dirección don Alfredo Calisto. También estaban presentes el jefe de editoriales, señor Luis Mario Lozzia; el director técnico, ingeniero Guillermo Klappenbach; el jefe de asuntos administrativos de la redacción, señor Fidel Heugas, y numerosos redactores y colaboradores. Entre las numerosas adhesiones recibidas cabe destacar la del director de LA NACION, doctor Bartolomé Mitre, y la del asesor de la dirección doctor Juan Valmaggia.

Al ofrecer el agasajo, el señor Hornos Paz señaló "que se trataba de una falsa despedida, puesto que la señora Valenzuela seguiría colaborando con el diario y que así éste no perdería el aporte de su indiscutida capacidad periodística", para, finalmente "brindar con la expresión del deseo de que realizaran con éxito todos sus planes para lo futuro".

La agasajada agradeció con adecuadas expresiones. Al término del acto se improvisó una larga tertulia en la que los asistentes evocaron cosas y hechos de la actividad periodística.

Adjudicaron los premios de APTA

Fueron adjudicados los premios de la Asociación de la Prensa Técnica Argentina (APTA) denominados "Apta-F. Antonio Rizzuto", que financia la Fundación Rizzuto, en memoria de su fundador. Actuaron en el jurado los señores Juan S. Valmaggia, Adolfo Lanús y Enrique Nores Martínez, por el periodismo; los señores Carlos Cappagli, Vicente D'Albo y Juan Nieto Rodríguez, por APTA, y el señor Francisco A. Rizzuto, por la mencionada fundación.

En la categoría especializada otorgóse el premio a la revista "Parabrisas-Corsa", de Editorial Abril; en la técnica, a la revista "Caminos", y en la científica a la "Revista de la Asociación Médica Argentina", publicaciones que recibirán las respectivas placas, y sus directores las medallas de plata y diplomas que otorga la Fundación Rizzuto.

También se otorgó el premio especial establecido por APTA al cumplir 20 años al director de "La Revista Azucarera", Sr. Roberto Alejandro Lanusse, quien recibirá 50.000 pesos en efectivo, medalla de oro y diploma.

INVIERTA CON SEGURIDAD
A 18 MESES — 18 o/o ANUAL
A 12 MESES — 16 o/o ANUAL
A 3 MESES — 14 o/o ANUAL
PAGO MENSUAL DE INTERESES
Crédito FLORES
S.A. DE FINANZAS
RAMON L. FALCON 2501 - CAPITAL
Inscripta en el Registro de Entidades Financieras no Bancarias del Banco Central de la Rep. Arg. con fecha 19.12/66
Capital Integrado: $ 60.000.000.--
Asociada a la Cámara Argentina de Sociedades de Crédito para Consumo

Una donación a la Biblioteca Nacional

Mañana, a las 18.30, en la Biblioteca Nacional se realizará un acto público en el que se recibirá una donación de libros de la Fundación Koenigs-Staud.

Consta aquélla de seis mil ejemplares de obras clásicas de literatura, filosofía, historia y geografía, en alemán, inglés y español, cuyo valor sobrepasa los cinco millones de pesos.

Durante la ceremonia de recepción hablarán el director de la Biblioteca Nacional, Jorge Luis Borges y el presidente de la Fundación Koenigs-Staud, doctor Jaime Perriaux.

Otra víctima del mal de los rastrojos

JUNIN. — En los establecimientos asistenciales de esta localidad han sido atendidos desde enero hasta la fecha aproximadamente 60 enfermos atacados del mal de los rastrojos, de los cuales fallecieron cinco. En estos momentos se encuentran internados en ambos establecimientos 17 personas, entre ellas una niña de 6 años, que contrajeron la enfermedad en la zona rural de la provincia de Córdoba y en las poblaciones de Irala, Agustina y Laplacette de este municipio.

Murió víctima de esa dolencia Fernando Irrazábal, argentino, de 31 años, que trabajaba en una chacra de Lincoln.

por sólo $13.600 mensuales-sin anticipo
disfrute 20 días en EE.UU.
visitando Miami, Washington y New York en un magnífico viaje.
- Hoteles de categoría, con baño privado.
- Excursiones con guías de habla hispana.
- Aviones Jet.

TODO INCLUIDO
Próximas salidas: 31 de mayo y 5 de julio
ASESORESE PERSONALMENTE EN
CALCOS S.A.
Casa Central: Suipacha 760 - 1er. piso
Suc. Nº 2: San Martín 405
Suc. Nº 3: Tucumán 975 - Buenos Aires

¿Sabe Ud. que muchos de los grandes anunciadores se iniciaron publicando Avisos Clasificados?

HOGAR FELIZ...HOGAR
Electrolux
IMPORTADAS DE SUECIA
AYUDANTE DE COCINA
La "muchacha" más diligente
Hace todo: Bate, mezcla, amasa, licua, machaca, ralla, revuelve, muele, extrae jugo...
Ideal para el hogar, hoteles, restaurantes, droguerías, farmacias, etc.
MAQUINA LAVAPLATOS
Lava, desengrasa, enjuaga, escurre. Todo en 5 minutos.
MAQUINA PLANCHADORA
Hace fácil y entretenida la tarea de planchar. Dos modelos: Automática y Manual.
CREDITOS A SOLA FIRMA EN PLANES MUY ESPECIALES
Solicite Vendedor
Electrolux
ANCHORENA 665 Esq. TUCUMAN
Tel. 86-3212/5331 y 88-9877
HORARIO CORRIDO DE 8 a 17.45
SABADOS CERRADO
SUCURSAL LA PLATA
Diag. 74 Nº 1022 - Tel. 4-6106
SUCURSAL MAR DEL PLATA
Arenales esquina Garay

Preocupa al clero la situación económica y social de San Juan

SAN JUAN — Existe inquietud entre la mayoría de los sacerdotes de la Diócesis por la situación económica y social de la provincia. Esto había llevado a un grupo de ellos —veinte, aproximadamente— a presentar ante el arzobispo, monseñor Ildefonso María Sansierra, un proyecto de declaración que está siendo considerado por la Curia en su conjunto, con el propósito de darlo a conocer posiblemente en la semana próxima.

Al trascender detalles de la posición de los iniciadores del movimiento, éstos se apresuraron a declarar que no existe ningún enfrentamiento dentro de las Diócesis. Por el contrario, expresó uno de ellos, "se desea elaborar una declaración en común de todos los sacerdotes, incluyendo al arzobispo".

El borrador, que habría sido sometido a monseñor Sansierra, y que éste estaría dispuesto a considerar, contiene fuertes críticas al gobierno de la provincia, por la existencia de "una deplorable situación de injusticia".

Luego de desvirtuar el panorama alentador dado por el gobernador en Alta Gracia, se expresa que ese estado de cosas se caracteriza por "cesantías cada vez más numerosas de trabajadores en la administración pública y de empresas privadas; una racionalización administrativa que no tiene en cuenta a los hombres concretos y sus situaciones. Ninguna reforma estructural se puede justificar si ella se hace a costa del hambre y desesperación de hombres y familias concretas".

"Por otra parte, la racionalización afecta de hecho a los más pobres e indefensos —continúa el documento—, que son los más necesitados. La desocupación, que progresa cada día, causa una emigración de nuestra provincia, de población activa y mano de obra capacitada: de San Juan se van los más jóvenes y los más capaces. A pesar de las promesas, no se crean nuevas fuentes estables de trabajo y de este modo el futuro se torna cada vez más incierto".

"Una de las consecuencias de esta situación —manifiéstase luego— es la desintegración de la familia, con todos los problemas morales y sociales que ello implica. Esta realidad angustiante se agrega por algo que nos duele en carne viva: el silencio culpable de responsables y dirigentes sindicales que deberían denunciar y enfrentar honestamente la situación imperante. De este silencio nosotros también nos sentimos culpables. Consideramos como violatorio de la paz y de las personas, el clima de inseguridad, de miedo y de amenaza explicada o velada que se ha instaurado en San Juan. El deterioro económico le las familias humildes tiene como causa fundamental los sueldos de hambre existentes: algunos obreros de nuestras viñas no han cobrado más de 300 pesos diarios".

Los conceptos anteriores estarían contenidos en un documento preliminar del cual no hay responsables, pero extraoficialmente se admite, por sacerdotes locales, que ha sido llevado al arzobispo para su consideración.

Su conclusión es que "la situación sanjuanina es de injusticia, y constituye un estado de pecado", citándose luego la responsabilidad que importa guardar silencio, según lo señalan los obispos de Medellín.

La Institución Alberdi inicia un ciclo anual

La Institución Alberdi realizará el jueves, a las 18.45, en el Colegio de Abogados, Montevideo 640, una sesión plenaria, pública, con la que iniciará un ciclo de conferencias.

Abrirá el acto el presidente, señor Arturo S. García Sanabria, quien presentará al orador de la jornada, doctor Felipe Barreda Laos, que abordará el tema "Alberdi y la desintegración del sistema panamericano".

Exprinter le ofrece...!
Vacaciones de Invierno en BRASIL
EXTRAORDINARIO CRUCERO
En el magnífico "Hotel flotante"
B/M ROSA da FONSECA
fletado por EXPRINTER
Salida: 8 de JULIO
Montevideo, Santos, (Sao Paulo) Río de Janeiro.
- Todos los camarotes son externos con baño privado y semi privado
- Aire acondicionado • Estabilizadores • 2 Piscinas • 2 orquestas
- Cocina de primera categoría bajo la dirección de expertos "chefs"
- Concursos - Juegos - Diversiones

...y páguelo en cuotas desde $6.560

3 CRUCEROS al PARAGUAY
Salidas: 8 y 18 de Julio M/N. CIUDAD DE FORMOSA
Salida: 18 de Julio M/N. CIUDAD DE LA PLATA
Visitando: Rosario, Corrientes, Formosa y Paraná, 3 días en ASUNCION y excursión a las CATARATAS del IGUAZU; gran programa de diversiones: Orquestas, Cine, Show, Folklore, Concursos, Elección de la Reina. Comida de primera.
Anticipo y cuotas de $2.560

EUROPA
Excursiones Colectivas "Rotativas" EUROCAR '69
CIRCUITO COMPLETO: 47 DIAS Incluido pasaje de avión. Anticipo y cuotas de...$ 22.000
★ EUROPA ROMANTICA
14 de Junio: "EUGENIO C"
Parte terrestre 62 días u$s. 1.139
★ EUROPA en SEPTIEMBRE
8 de Agosto: "EUGENIO C"
Parte terrestre 46 días u$s. 832
★ DE PARIS a NAPOLES
12 de Julio: "EUGENIO C"
Parte terrestre 30 días u$s. 604
★ SINFONIA OTOÑAL
20 de Agosto: "AUGUSTUS"
Parte terrestre 55 días u$s. 1.015
Salidas posteriores: SOLICITE PROGRAMA

BARILOCHE
Excursiones "todo incluido"
En avión, omnibus o tren
Visitando: Isla Victoria, Arrayanes, Circuito Chico, Llao Llao, Pto. Blest, Laguna Frías, etc.
Desde en "CUOTAS SIN ANTICIPO" $ 2.550.-
NORTE ARGENTINO
Excursiones en tren o avión, recorriendo: Tucumán, Salta, Jujuy, los Valles Calchaquíes, Quebrada de Humahuaca, Cafayate, etc. Desde: anticipo y cuotas de ..... $ 6.000
SOLICITE FOLLETOS • FACILIDADES DE PAGO
Pasajes y Bodegas a URUGUAY y PARAGUAY
Agentes Oficiales de la FLOTA FLUVIAL DEL ESTADO ARGENTINO

EE.UU MEXICO y CANADA
Salidas en Avión
• 5 de JULIO • 16 de AGOSTO • 20 de SEPTIEMBRE
Visitando: MIAMI - WASHINGTON - NEW YORK - BOSTON MONTREAL - NIAGARA FALLS - CHICAGO - LAS VEGAS FRANCISCO - YOSEMITE - LOS ANGELES MEXICO - ACAPULCO.

VUELTA AL MUNDO
Salidas en Avión
6 de SEPTIEMBRE: 52 días
24 de SEPTIEMBRE: 74 días

SERVICIO MUNDIAL DE VIAJES
Exprinter s.a.
SAN MARTIN 176 AV. SANTA FE 834

TOURING CLUB ARGENTINO
NORTE ARGENTINO CIRCUITO CAPRICORNIO:
15 días de duración visitando: La Rioja, Catamarca, Salta, Jujuy y Tucumán. Salidas: Mayo 16 y 23. Junio 6 - 20 y 13. Julio 4 - 8 - 10 - 12 - 14 y 25. Agosto 1º - 8 - 15 - 22 y 29.
CATARATAS DEL IGUAZU CIRCUITO SAGITARIO:
11 días de duración visitando: Posadas, Oberá, Puerto Iguazú, Foz do Iguassú (Brasil) y Encarnación (Paraguay). Salidas: Mayo 23. Junio 6 - 13 y 27. Julio 5 - 8 - 11 - 14 - 17 y 26. Agosto 1º - 8 - 15 - 22 y 29.
NOROESTE ARGENTINO CIRCUITO LIBRA:
13 días de duración visitando: Río Cuarto, San Luis, Mendoza, Cristo Redentor, San Juan, Chilecito (La Rioja) y Córdoba. Salidas: Mayo 13 y 30. Junio 15. Julio 9 y 22. Agosto 12.
BARILOCHE CIRCUITO LEO:
13 días de duración visitando: Alto Valle (Río Negro) Neuquén, Bariloche, Isla Victoria, Puerto Blest, San Martín de los Andes. Salidas: Mayo 18 y 25. Junio 1º - 8 - 15 - 22 y 29. Julio 6 - 8 - 10 - 12 - 14 20 y 27. Agosto 3 - 10 - 17 - 24 y 31.
ADEMAS:
BRASIL POR LAS CATARATAS: CIRCUITO ARIES - ASUNCION Y CATARATAS DEL IGUAZU: CIRCUITO ACUARIO
BRASIL EN BARCO: CIRCUITO COPACABANA - BRASIL POR TIERRA: CIRCUITO IPANEMA - BARILOCHE Y CHILE: CIRCUITO TAURO
ESTUDIANTES: Excursiones Vacaciones de Invierno y Fin de Curso Plazas Limitadas AMPLIA FINANCIACION
RADEL S.A.
Amplios planes de financiación del BANCO DE GALICIA Y BUENOS AIRES 10 o 12 meses
TOURING CLUB ARGENTINO
Esmeralda 601
Rivadavia 830
HAGASE SOCIO

LA NACION

Fundado por Bartolomé Mitre el IV I MDCCCLXX

LA NACION será una tribuna de doctrina (Núm. 1 Año 1)

Director: DR. BARTOLOMÉ MITRE

Buenos Aires, domingo 11 de mayo de 1969

Ritmo decreciente de la obra vial

Representantes de instituciones privadas de empresarios y técnicos se reunieron en fecha reciente por iniciativa de la Cámara Argentina de la Construcción con el propósito de considerar las características y magnitud que viene adquiriendo el problema caminero como consecuencia de la decisión de las autoridades nacionales de disminuir los fondos destinados al cumplimiento de los planes carreteros. Estos habían sido trazados en su oportunidad para atenuar una de las deficiencias más notorias de nuestro desarrollo y empezaron a ejecutarse con ritmo sostenido en medio de la consiguiente satisfacción de todos los sectores del país, pero a fines del año anterior el Gobierno modificó, imprevistamente, su criterio y desde entonces se han acentuado las dudas relativas a los plazos de realización de las distintas obras preparadas, establecidos en su momento de acuerdo con un orden de prioridades que atendían a las demandas de mayor urgencia.

Resulta explicable, pues, que aquellas entidades, "alarmadas por la paralización de las licitaciones de la Dirección Nacional de Vialidad desde hace más de cinco meses y por declaraciones oficiales al respecto...", hayan expresado en un documento público su grave preocupación, señalando, además, las tremendas dificultades que se derivarán de semejante actitud, en escasa o ninguna armonía con los intereses fundamentales de la República. No podrá decirse, sin embargo, que los usuarios de los caminos no contribuyen con amplitud a la conservación de los ya existentes y a financiar los proyectados, como que en 1968, según datos de la Confederación Argentina del Transporte Automotor de Cargas, se recaudaron 113.326 millones de pesos en concepto de impuestos y adicionales a los combustibles, lubricantes, cubiertas y transferencias de automotores, lo que significó un aumento, en comparación con 1967, del 51 % y en lo que atañe a 1966, subió en un 97 por ciento.

El simple enunciado de estas cifras permite extraer dos conclusiones obvias: acrece sin pausa el número de rodados en circulación y de este modo se moviliza más ágilmente la riqueza, a igual que el tránsito humano, y el automotor aporta, mediante los gravámenes que se le imponen, los recursos indispensables para extender en todas las direcciones las rutas pavimentadas, puesto que las leyes obligan a invertir una parte de aquéllos en construcciones viales. Por razones que, seguramente, son más fuertes o perentorias que cualquier anhelo de ajustarse en forma estricta a las prescripciones legales, esos fondos son desviados a otras necesidades: he ahí, en definitiva, lo ocurrido y que al parecer se prolongará durante mucho tiempo, a menos que la elevación del precio de la nafta signifique, verdaderamente, la reapertura de las cuentas para obras viales.

Nadie discutirá, pues, que han podido ser realmente imperiosas las reclamaciones que condujeron a la situación actual ni tampoco habrá nadie que niegue los beneficios por obtenerse de la inversión aplicada a los objetivos que se sobrepusieron, por su premura, al de los caminos. Pero será arduo probar que con la resolución adoptada no se detiene el progreso económico, social y cultural de la Nación, porque las comunicaciones terrestres han pasado a constituirse en la clave decisiva de nuestro desenvolvimiento y en la única alternativa que tienen las llamadas provincias pobres de salir de su encierro doloroso, causante del atraso en que se encuentran desde tiempo inmemorial. Ni el ferrocarril, con todo lo que importa como factor de adelanto, puede suplir la falta o escasez de caminos; es, sí, su complemento ideal para perfeccionar el sistema de transportes, nunca un medio suficiente capaz de reemplazar a aquéllos integralmente. Véase, si no, el balance correspondiente a 1967: el autotransporte cubrió más del 82 % del mercado nacional de fletes, mientras que el ferroviario anotó sólo el 5 % y el cabotaje fluvial y marítimo el 10,2 %, haciéndose cargo del resto las tuberías.

Ha de estimarse plenamente justificada, por lo tanto, la inquietud de los diversos círculos vinculados con el cuadro vial ante las perspectivas nada halagüeñas que se abrieron en este último semestre a raíz de la determinación del Poder Ejecutivo de rectificar sus propias medidas y sin acudir a ningún tipo de consulta.

Otro certificado

En adelante, para otorgar los permisos municipales de transferencia de locales habilitados se exigirá un certificado del Tribunal de Faltas que deje constancia de que sus titulares no figuran como imputados en causas pendientes de resolución o ejecución. Mucho habría por comentar sobre la utilidad, la conveniencia o la necesidad de esta nueva disposición, pues el hábito —que cada día se extiende más en todas las esferas de la administración— de considerar a cada ciudadano que debe realizar un trámite como sospechoso de haber cometido alguna falta y, consecuentemente, sujeto a la probanza de que ello no es así, terminará por conducir a extremos insoportables. El asunto puede enjuiciarse tanto desde el punto de vista de las complicaciones que ello acarrea como desde el aspecto de la dignidad personal, que no tiene por qué verse afrentada con sospechas apriorísticas. Pero otro aspecto es el que vale la pena señalar ahora: admitida la necesidad impostergable que haya tenido la Municipalidad para tomar esta medida, cabe imaginar que también se han dispuesto todos los mecanismos como para que se pueda llevar a la práctica sin dificultades. Por lo tanto, debe de haberse previsto un procedimiento fácil, rápido, que no provoque demoras a quienes deben gestionar la transferencia que han solicitado. Se habrá considerado, seguramente, la posibilidad de que sean los mismos organismos municipales los que internamente hagan ese trámite, de tal manera que los interesados no deban añadir la concurrencia a otras oficinas, con las consiguientes pérdidas de tiempo. No se habrá pensado en sellados o costos excesivos; se habrá calculado la cantidad de operaciones de esta índole que mensualmente se realizan como promedio, y, consecuentemente, la cantidad de certificados que mensualmente habrán de extenderse. Sobre esa base, y hecho un cálculo sobre el tiempo exigido por la atención de cada certificado y la cantidad de personal que trabajará en esa labor, se dispondrá ya de los datos indispensables sobre los empleados disponibles para efectuar la nueva tarea y se tendrá la certeza de que ella podrá efectuarse sin incorporación de nuevos recursos humanos ni obstaculizar el funcionamiento actual de la dependencia responsable. Y, por último, deben de haberse calculado los beneficios económicos que se derivarán de la medida, sobre la base de que los deudores que se detectarán constituyen un número apreciable como para justificar todo el mecanismo que se pone en marcha.

Publicidad discutible

Un insólito espectáculo presenció hace breves días la ciudad de Buenos Aires a raíz de la inesperada presencia en ella de una "troupe" misionera compuesta por cuatro camiones, dos casas rodantes y dos camionetas, integrantes de la llamada Exposición Itinerante que recorre el país con el objeto de fomentar el turismo de la bella región nordeste de aquél. La caravana traía consigo un verdadero zoológico en miniatura constituido por fieras, animales e insectos representativos de la fauna que habita las selvas de la zona, portando asimismo ejemplares vegetales típicos y artículos regionales. Nada de censurable habría en la extraña visita si sus organizadores hubieran contado con el permiso correspondiente de las autoridades municipales y policiales porteñas para instalarse en lugares adecuados a la función de tipo circense que pensaban ofrecer al público. Pero he aquí que tal cosa no ocurrió y decidieron por su cuenta y riesgo ocupar los zarandeados y mal tratados terrenos de la ex Penitenciaría Nacional hasta que, una vez desalojados, resolvieran como expresión de protesta pasearse por otras áreas céntricas de la Capital, provocando no pocos inconvenientes en el tránsito.

No es de esta manera, evidentemente, como ha de fomentarse el turismo de ninguna región de la República. Más bien el fallido intento —auspiciado por el gobierno de Misiones— se ha constituido en una exposición de desorden que se vincula quizás con el tantas veces denunciado desaprovechamiento de las fuentes turísticas constituídas por las cataratas del Iguazú y las ruinas jesuíticas de San Ignacio. La inversión en hoteles y caminos que facilitaran el acceso a estas inapreciables bellezas misioneras hubiera sido mucho más provechosa.

Aumento significativo

Aunque no se trata más que de una verificación parcial, no dejará de considerarse significativo el aumento en el traslado de pasajeros y cargas por ferrocarril en los tres primeros meses de este año, puesto que en comparación con igual período de 1968 el tránsito de personas acreció en una alta cifra: 3.571.000, mientras que en el otro renglón la diferencia señala 974.202 toneladas, de las cuales 412.000 correspondieron a granos con destino a puertos de ultramar. Dentro de ese cuadro estimulante para la actividad ferroviaria hay que subrayar el aspecto referido al ramal trasandino del General Belgrano que une a nuestro país con Chile a través del túnel internacional de Las Cuevas. Mediante el intercambio con vagones de la república vecina se transportaron 44.000 toneladas en ambas direcciones, cantidad ésta nunca registrada en un trimestre desde que se inauguró el servicio, hace ya seis décadas.

No resulta difícil, en verdad, explicar el incremento que comentamos: ha de atribuírselo al mejoramiento de la prestación, como, asimismo, al empleo de cuanto material rodante ha sido posible agregar al tráfico. A ello se debe que el número de trenes de itinerario y especiales fuese esta vez superior en más de 5000 con respecto a idéntico lapso de 1968, de lo que cabe inferir que paulatinamente van atendiéndose las exigencias de los usuarios en una medida acorde con las conveniencias de la economía nacional, de manera que si se mantuviera semejante ritmo de operaciones lograríase reducir en forma apreciable el déficit que caracteriza desde hace mucho tiempo a la explotación.

La sanidad animal

Con la participación de delegados de Brasil, Chile, Paraguay, Uruguay y nuestro país acaba de realizarse en Buenos Aires la X Reunión de la Comisión Técnica Regional de Sanidad Animal y durante los cinco días de sesiones se examinaron los problemas más importantes relacionados con la suerte de la economía agropecuaria del llamado Cono Sur, esto es, del sector austral del contiente americano. Se comprende de sobra que una acción destinada a luchar contra las enfermedades del ganado no puede librarse unilateralmente, es decir, dentro de un solo territorio nacional, puesto que las fronteras están lejos de constituir muros infranqueables para impedir el paso de los distintos agentes que expanden el contagio, de manera que lo que se impone como una necesidad insoslayable es coordinar el esfuerzo de todos cuantos se hallan afectados por las mismas circunstancias adversas en semejante plano.

La fiebre aftosa, la brucelosis, la tuberculosis, la rabia paralítica y, en fin, toda la lista de los males característicos de las haciendas y las aves fueron objeto de un detenido estudio por parte de los intervinientes en aquella asamblea, que en el próximo mes de octubre va a proseguir en el Brasil. Cabe subrayar aquí que una de las preocupaciones dominantes entre nosotros es, precisamente, la erradicación de tales flagelos, al punto de que este año se dispone de un presupuesto de 5000 millones de pesos para invertir en el programa sanitario, sin perjuicio de los fondos que se dedican exclusivamente a la campaña contra la aftosa con la ayuda financiera del Banco Interamericano de Desarrollo. Resulta fácil advertir, pues, la importancia de nuestra contribución a la alta finalidad en que están empeñados los países mencionados y, asimismo, Bolivia y Perú.

Una demanda insólita

Ante la justicia tucumana, un ingeniero alemán que había sido condenado a pagar una pensión provisional de 7000 pesos mensuales en concepto de alimentos en favor de su esposa —mientras se tramita el juicio de divorcio—, ha contrademandado ahora a ella para que le abone 50.000 pesos mensuales por idéntica causal. Aduce el esposo en apoyo de su pretensión que, a raíz del pleito mencionado, ha sufrido un descrédito comercial de importancia y que sus actividades también se perjudicaron en virtud de la depresión económica que aqueja a la provincia. De tal forma, el peticionario se ve en dificultades para afrontar los gastos de la propia subsistencia y de la de los hijos de otro matrimonio suyo anterior, que conviven con él. Argumenta por otra parte que su cónyuge posee bienes y ha ganado en el sorteo de fin de año de la lotería tucumana la cantidad de 9.750.000 pesos.

Cualquiera fuere la decisión judicial definitiva, no existe duda de que la reclamación obedece a un especial concepto que posee su autor sobre la igualdad civil del hombre y la mujer. También es innegable su valentía al confesar que recibe de otro familiar la cantidad de 42.000 pesos mensuales. Sólo extraña que no haya demandado asimismo a la provincia de Tucumán, cuya economía —según él— es también factor culpable de su "indigencia" personal.

Cartas de lectores

Una televisión de ética desenfocada

"Soy una madre muy preocupada por la educación de mi hijo —nos escribe la señora Aurelia N. C. de Percivale—. Lo envío a la escuela, me intereso por sus obligaciones escolares, estoy atenta a sus lecturas, converso con él y sus compañeros, pero hay algo que no puedo controlar de ninguna manera: el daño que le hace la mala televisión. O, más precisamente dicho, los programas inadecuados que proliferan: teleteatros lacrimosos, descripción detallada de crímenes o de hechos reñidos con la moral, presentación de personajes fronterizos con la demencia y llenos de anormalidades, etcétera. Todo ello con la cargosa repetición de "cortes" para publicitar alguna serie o espectáculo revisteril, con sus correspondientes imágenes llenas de inconveniencias... o de estridencia "vendedoras".

"Se me dice que debo prohibir a mi hijo que vea programas de televisión. Puedo hacerlo, pero me expongo a que se sienta desubicado con relación a sus compañeros y no pueda intervenir en sus conversaciones y juegos. Creo, en cambio, que lo que debe cambiar es el tipo de programación que los canales emiten antes de las 22; que los responsables deben mejorar mucho los textos e imágenes que envían a nuestros hogares, ya que poco a poco perderán audiencia, porque las madres consideramos a la televisión como enemiga de la educación de nuestros hijos.

Concluyo con otro señalamiento más: no hay programas para niños en el Canal 7 del Estado. Si ese canal decano, que tiene la mayor obligación —por ser oficial— de dar imágenes en favor de la educación y la elevación de nuestro pueblo no tiene un solo programa destinado a los niños..., ¿qué podemos pedirles a los otros, que son empresas comerciales?"

"Avenida trágica"

"No de otra manera puede hoy calificarse a la calle Rivadavia —afirma en su carta el ingeniero Aldo A. Cartocci—, en importantes tramos de la misma, luego de la modernización y retiro de los refugios en función de la mayor agilidad del tránsito. Y ante la omisión de una planificación previa que simultáneamente garantizara la seguridad de los peatones al desaparecer, prácticamente, las esquinas de cruce.

"En tal sentido dicho plan debería haber sido de aplicación inmediata a la renovación de la calzada y consistente en una racional colocación de semáforos convenientemente ubicados con el objeto de establecer automáticamente un valor razonable para la velocidad de los automotores, en función primordial de la seguridad del peatón. Como es de conocimiento público, en la actualidad y donde no existen aquéllos o eventualmente agentes de policía que los reemplazan en ciertas horas del día el cruce resulta toda una peligrosísima aventura, cuyos frutos en número de accidentes y sus resultados deben constar en las secciones 38a., 40a., 43a. y 50a. de policía. Ya se ha escrito mucho al respecto, así como otras tantas iniciativas particulares fueron planteadas ante las autoridades municipales, lo que obvia a esta altura una nueva exposición detallada de la inhumana situación creada al público, que se extiende indirectamente al comercio colindante, cuando la distancia entre semáforos llega a extremos de hasta diez cuadras (caso Nazca-Segurola). Por otra parte, esa peligrosidad fue públicamente reconocida a fines de 1964 por el secretario de Abastecimiento y Policía Municipal, en carta dirigida a una lectora en la que determinaba como objetivo final para la seguridad la señalización luminosa, hallándose ya en estudio la colocación de defensas para peatones y otras medidas en salvaguardia de los mismos. Debe suponerse fundadamente que no se habrá referido a la marcación de sendas peatonales donde no hay semáforos, ya que éstas —a los efectos prácticos— carecen de toda significación para los conductores de vehículos en cuanto a reducir la velocidad.

"En particular, el que suscribe y vecinos de la zona no encuentran ya explicación a la indiferencia de la Municipalidad ante este problema, cuya gravedad no puede seguir ignorando, no obstante haber sido tan repetidamente señalado y frente a la cada vez mayor frecuencia de accidentes con resultados de lesiones, incapacidad física y muertes, aparte de daños materiales en edificios e instalaciones, como resultado de maniobras originadas en el exceso de velocidad de los vehículos. Se concluye, en consecuencia, que es inadmisible técnicamente en esta arteria de intenso tráfico, de doble mano y en ocasiones mal iluminada que haya tramos de hasta diez cuadras totalmente carentes de semáforos, correspondiendo a mi juicio que a los existentes en los extremos del recorrido antes mencionado se agreguen los siguientes: Cuenca, Emilio Lamarca, Joaquín V. González. En el caso particular de esta última —que registra a la fecha varias penetraciones de vehículos en el comercio de la esquina noroeste, con destrucción de sus vidrieras— se impone, además, la mano única, por cuanto su ancho no condice con el intenso tráfico que la recorre (incluyendo los dos sentidos de marcha de una línea de colectivos) y que totaliza en definitiva seis posibles direcciones de aquél en su intersección con Rivadavia."

Universidades

DE BUENOS AIRES

Rectorado

Confirman a personal no docente

El rectorado confirmó como titulares a 312 funcionarios que, por distintas circunstancias, revistaban con carácter de interinos en el escalafón para el personal no docente.

Derecho

Derecho agrario y minero

El viernes, vencerá el plazo para inscribirse en los dos seminarios de investigación que versarán sobre reforma agraria y reservas de zonas mineras.

Carrera docente

Hasta el jueves permanecerá abierta la inscripción para ingresar en la carrera docente, en la cátedra de derecho civil, tercer curso, a cargo del doctor Luis Esteban Negri Pisano.

Ciencias Económicas

Premios

En la mesa de entradas estará abierta hasta el 30 del actual, de 8 a 11 y de 16 a 20, la inscripción para optar a los premios ofrecidos por el Consejo Empresario de Cooperación con la Facultad de Ciencias Económicas, consistentes en 30 mil pesos en libros, para los alumnos que hayan completado entre el 1º de abril de 1968 y el 31 de marzo del corriente año, uno o varios de los seis ciclos de cada carrera con un promedio no inferior a siete puntos.

Desarrollo económico

Hasta el viernes permanecerá abierta la inscripción para el seminario sobre problemas del desarrollo económico, que, auspiciado por la Embajada de los Estados Unidos y la Comisión Fullbright, se dictará en esta casa de estudios. Se atiende en mesa de entradas, Córdoba 2122, de 8 a 11 y de 16 a 20.

Arquitectura

Curso sobre contratos

Organizado por el Centro de Graduados y con la dirección del profesor consulto arquitecto J. V. Rivarola, se dictará, a partir del 28 del actual, un curso sobre contratos para egresados. Se inscribe en la Asesoría de Relaciones, de 14.30 a 19.30.

Medicina

Cursos de dermatología

Han sido creados cursos de especialización en dermatología, que serán dirigidos por los profesores titulares de la materia.

Profesor consulto

El doctor Guillermo Murray ha sido designado profesor consulto.

Premio Cecilia Grierson

Médicas argentinas egresadas de cualquiera de las facultades de las universidades nacionales podrán inscribirse hasta el jueves para optar al Premio Trienal Doctora Cecilia Grierson, correspondiente a los años 1966/69. La inscripción se efectúa en el Departamento de Graduados de la Facultad de Medicina.

CATOLICA ARGENTINA

Regresó el rector

Regresó de Roma, donde asistió a la reunión de las universidades católicas del mundo, el rector, monseñor Octavio N. Derisi.

DEL SALVADOR

Historia y Letras

Traducción

Hasta el viernes continuará abierta la inscripción para el seminario de traducción que dictará el Dr. E. Stevanovich.

DE BELGRANO

Derecho y C. Sociales

Designaciones

De acuerdo con los respectivos concursos, fueron designados profesor adjunto de política económica argentina, el licenciado Carlos Leyba; adjuntos de economía política, los doctores Mateo Dolgopol y Julio A. Carrillo; titular de derecho constitucional, el doctor Jorge R. Banossi y titular de derecho del trabajo, el doctor José M. Rivas.

Bellas artes

Premio Lagos

La Academia Nacional de Bellas Artes organiza el Concurso bienal de escultura para artistas jóvenes, Premio Alberto Lagos, de 200.000 pesos. Podrán participar del certamen los escultores no mayores de 40 años, argentinos, nativos o nacionalizados con cinco años de residencia en el país. Los interesados deberán enviar una carpeta de antecedentes (labor realizada, méritos, recompensas, fotografías, diapositivas, etc.). Serán seleccionados cinco escultores, cuyas obras figurarán en la exposición de dicho certamen, que se realiza por quinta vez. El premio será indivisible y no será declarado desierto. El jurado, formado por los miembros de la Academia que integran las secciones de pintura, escultura y crítica de arte, se expedirá durante la primera semana de la muestra.

El reglamento puede obtenerse en la Academia, Sánchez de Bustamante 2663, 2o. piso, los días hábiles, de 14 a 17 y el envío de antecedentes deberá efectuarse hasta el 3 de junio.

Culto católico

Liturgia y santoral del día

Misa del Domingo V después de Pascua, en cuyo introito se reza, del libro de Isaías, el versículo 20 del capítulo 48, y del salmo 65, los versículos 1 y 2. La lección corresponde a la epístola del apóstol Santiago (1; 22-27), en la que exhorta a que ya que estamos libres del pecado por virtud de la sangre derramada por Cristo Jesús, es necesario que se escuche y ponga por obra la ley perfecta de la libertad contenida en la palabra de Dios. El Evangelio es según San Juan (16; 23-30), en cuyo texto se enseña que todo se debe pedir al Padre en nombre de su Hijo. Conmemoración de los santos **Felipe** y **Santiago**, apóstoles; el primero crucificado en Hierápolis de Frigia y el segundo martirizado en Jerusalén; **Amerto**, obispo de Vienna, Francia, fue quien instituyó las rogativas que se rezan los tres días precedentes a la fiesta de la Ascensión; **Francisco de Jerónimo**, fundó el Círculo Católico de Obreros y fue canonizado en 1839 por Gregorio XVI; **Máyolo**, obispo de Cluny, Francia, rechazó de Otón II el ofrecimiento del solio pontificio con que el emperador quería silenciar sus críticas; **Antimo**, a quien martirizaron en Roma en el siglo IV; **Ebelio**, uno de los primeros romanos bautizados y que fue decapitado en el siglo I; **Máximo, Baso y Fabio**, que padecieron el martirio en Roma, en 304; **Anastasio** y un grupo de compañeros, martirizados en Camerino, Italia; **Sisinio, Diocleciano y Florencio**, a quienes martirizaron en el siglo IV.

Catedral Metropolitana

En la Catedral se oficia misa los días hábiles a cada hora, de 8 a 11, y los días de precepto hasta las 13. El sacramento de la confirmación se impartirá el sábado, a las 17, previa inscripción con el comprobante de bautismo y certificado de haber recibido la preparación adecuada, expedido por una parroquia o colegio.

Reina de los Mártires

La asociación italiana devota de esta advocación se reunirá hoy a las 10 en una misa que se oficiará en la parroquia de San Juan Evangelista, Olavarría 486.

Cuarenta horas

Hoy, en la parroquia de San Enrique, Estero Bellaco 6947.

Servicio sacerdotal de urgencia

Puede pedirse todos los días de 21.30 a 6, por el teléfono Nº 84-2000 y se presta gratuitamente.

La semana política

¿Qué es participar?

Las instrucciones de Alta Gracia

Los gobernadores que acudieron a Alta Gracia, convocados por el Poder Ejecutivo, fueron cumplidamente instruídos por los funcionarios políticos de mayor jerarquía sobre la filosofía oficial en materia de participación y la mejor manera de ponerla en práctica. Si bien igualmente fueron impuestos de otras directivas de distinto carácter, corresponde asignarle a este tema una significación particular en mérito a sus vastas y controvertidas connotaciones.

Una primera evaluación de la información suministrada a la prensa ha sugerido a los observadores ciertas consideraciones de orden general. Así, por ejemplo, se ha dicho que no es ilógico inferir que para el Gobierno "participación" significa, en realidad, "asesoramiento".

Es decir, desde un comienzo se restringiría la interpretación del concepto. Con el añadido de que en momento alguno se ha indicado que las pautas asesoras creen ningún tipo de obligaciones a los sectores ejecutivos. La idea de participar, entonces, no equivaldría, por cierto, a la de compartir responsabilidades en el plano de las decisiones.

Por otra parte, algunos comentarios han apuntado que la interpretación unilateral del término se prestaría a la polémica. Sobre todo si se las traslada del plano de las disquisiciones teóricas y sutilezas semánticas al de los proyectos políticos de la administración revolucionaria.

Una prueba de los casos que eventualmente podrían presentarse acaba de darla el gremialista Juan José Taccone, uno de los adalides del participacionismo, quien afirmó enfáticamente que en la hora actual "no hay participación", porque los trabajadores no intervienen en la elaboración de las medidas gubernamentales. Fácil es advertir desde ahora las diferencias que existen entre la interpretación ofrecida por el dirigente de Luz y Fuerza y la explicitada en Alta Gracia. Dos formas diferentes, en suma, de manejarse en el impreciso ámbito del participacionismo.

El ensayo en el sector agropecuario

También las alternativas que se produjeron recientemente en el Consejo Nacional Asesor de Política Agropecuaria —el primer organismo de esa naturaleza que se instala en el máximo nivel gubernativo—, con motivo de la sanción de la ley 18.033, de impuesto a la tierra, revelaron, cuando menos, una curiosa manera de ejercer la participación.

Como se sabe, los integrantes de ese cuerpo asesor se enteraron por la prensa del propósito de establecer un nuevo gravamen al agro. Es decir, ni siquiera fueron oficialmente informados de la existencia del proyecto. Conocidos sus alcances, se pronunciaron unánimemente en contra de la iniciativa. No obstante, fue ésta convertida en ley.

Solicitaron, entonces, una prórroga de 60 días en su aplicación —demora que no alteraba los planes oficiales porque el tributo comenzará a cobrarse en agosto y el plazo expiraba a fines del mes actual— y el portavoz del Consejo habría sido el propio secretario de Agricultura y Ganadería. Por toda respuesta, recibieron la reglamentación de la ley. No desanimados por tantas negativas pidieron, por fin, la revisión del mínimo no imponible —establecido en 3 millones— y su elevación a 7 millones. Todavía no hubo resolución al respecto.

Desde Córdoba, entretanto, conocíéronse nuevas críticas al funcionamiento del controvertido consejo asesor provincial. En efecto, en medios próximos a los delegados ante el cuerpo existe malestar con motivo de la sanción del reglamento del organismo por haber sido desatendidas la mayoría de las recomendaciones hechas por los representantes de las entidades privadas. Entre ellas, las referidas a la difusión de los temas por considerar. Además se ha insistido en que las normas reglamentarias fueron apresuradamente aprobadas para hacer coincidir la formal puesta en marcha del cuerpo con la realización del cónclave de Alta Gracia.

"Hay que esperar..."

Estas manifestaciones, puntualízase, revelarían que si el Gobierno aspira a establecer cauces flúidos de comunicación con la ciudadanía mediante el ejercicio de una participación restringida a funciones de asesoramiento, sus posibilidades pueden convertirse en la práctica en materia de abundantes controversias. Y esto sin ningún beneficio real, pues en última instancia los gobernantes en ningún momento se sentirán obligados por la opinión de sus asesores.

De ahí la cautela exhibida por el secretario de Gobierno cuando, preguntado sobre las posibilidades de apoyo privado a la participación, contestó que de tal tema "sería oportuno hablar más adelante, para ver qué resultados dan estos canales que proponemos a los sectores privados para recibir de ellos el asesoramiento que deseamos para la toma de decisiones".

Tampoco se alcanzan a compaginar algunas afirmaciones formuladas en Alta Gracia con la identidad de la participación definida por el Gobierno. Así, el ministro del Interior ha dicho que "el proceso de participación se propone convertir a los argentinos en artífices de su propio destino". Tangencialmente, la sonoridad de la frase evoca épocas no muy lejanas, en que se repetía insistentemente. Pero al margen de la atracción natural que pueda ejercer una tarea como la enunciada, no se alcanza a detectar como se concretará en la práctica, cuando en realidad lo que se entiende por participación es sólo asesoramiento.

De la misma manera se han hecho invocaciones al federalismo —hasta se conoció un decreto que otorga limitadas facultades legislativas a los gobernadores— cuando la imagen irradiada desde Alta Gracia no contribuye a su robustecimiento.

Todo esto contribuye inevitablemente a crear la impresión, muy difundida, de que no existen concretos elementos de juicio que permitan conjeturar con precisión acerca del futuro de las ideas difundidas desde Alta Gracia. Y tampoco determinar si el estímulo a la participación que las autoridades nacionales dieron allí a los gobernadores proporcionará análogos resultados en todo el país. De todas formas, el gran ensayo nacional comenzará el primero de septiembre en la esfera municipal.

Científicas

Cursos en el Hospital Francés

En el curso para graduados que sobre clínica médica, fue organizado por el Dr. Juan M. Gregorio, en el Hospital Francés, Rioja 951, disertará pasado mañana y el 20 sobre "Micosis broncopulmonar y profilaxis tuberculosa", el Dr. Juan Carlos Rey y el 27, sobre "Glomerulonefritis y síndrome nefrótico", lo hará el Dr. Víctor Matiello. En junio dictarán conferencias los doctores H. de Leone y Juan M. Gregorio. El curso se desarrolla todos los martes, a las 21.30.

Enfermedades del esófago

Desde mañana hasta el viernes, en el Servicio de Clínica Médica A del Hospital Israelita, el Dr. Miguel J. Marcsese dictará un curso sobre actualizaciones en enfermedades del esófago. Colaborarán los Dres. A. Di Rienzo, J. Favelukes, J. Montecof, J. Rotman, y M. Socolinsky.

Neuroanatomía básica

La Fundación Roux Ocefa ha organizado un simposio sobre neuroanatomía básica, curso Ramón y Cajal, que estará a cargo del Dr. Alfredo F. Thomson y se dictará desde mañana hasta el viernes, en Montevideo 81, de 21.15 a 23.

Tisiología y patología torácica

Para el período 1969-1970 ha renovado su comisión directiva la Sociedad Argentina de Tisiología y Patología Torácica, la que quedó constituída así: presidente, Atilio P. Bado; vicepresidente, Bruno A. Biondini; secretario, doctor A. Rovere, y tesorero, Mario C. Pilheu.

Cursos de ginecología

Se realizarán en junio, en la I Cátedra de Ginecología, los segundos cursos internacionales de alta especialización para graduados argentinos y latinoamericanos, que versarán sobre: colposcopia, citología exfoliativa y enfoque dermatoginecológico. Se atiende la inscripción en el Departamento de Graduados de la Facultad de Medicina, Paraguay 2155.

Distinguen al Dr. Corbelle

La Sociedad Argentina de Cirujanos ha otorgado al doctor Jorge L. Corbelle el accésit del premio Bosch Arana 1968 por su trabajo "Cirrosis hepática y trombosis portales".

El Dr. Corbelle es cirujano de la cuarta cátedra de cirugía de la Facultad de Medicina e integra el Comité de Docencia e Investigación del Hospital Durand. Entre 1962 y 1963, como becario del gobierno francés, realizó estudios en el Hospital Cochin de París, de cuya universidad ha sido designado asistente extranjero. Es autor de más de 70 trabajos que han sido publicados en revistas nacionales y del extranjero.

nuevamente eves

ofrece el mejor crucero en barco al BRASIL

con el lujoso y confortable hotel de confort inigualado "Rosa do Fonseca".

Ud. vive 14 días en el barco; Ud. dispone de amplias cabinas; cine, boite; piscinas, bailes; shows, fiestas y una apacible travesía por mar.

Salida: Julio 8
Regreso: Julio 21

RESERVE YA SU BUENA COMODIDAD

Ud. visita Montevideo, Río de Janeiro y Santos. Durante las estadías en los puertos Ud. vive en el barco con las comidas incluídas. Ud sube y baja de su hotel flotante cuando quiera. Ud. es el que disfruta de todo lo mejor.

Desde $ 26.600 y cuotas

EL MEJOR CAMBIO DE PLAZA Y CHEQUES DEL VIAJERO

eves TUCUMAN 702 esq. MAIPU Tel. 392-1151

paraguay y cataratas del iguazú | el norte argentino y su tibio sol.

EN MODERNOS SUPERPULLMANS DE LUJO, CON TOILETTE, AZAFATA, BAÑO Y MUSICA AMBIENTAL

Buenos Aires, Rosario, Asunción, Acaray, Iguazú, Corrientes, Santa Fe, Buenos Aires.

Salidas: Mayo 20 - Junio 3 y 17 - Julio 13 y 15.

$ 49.800 o en cuotas de $ 3.215 SIN ANTICIPO

Buenos Aires, Carlos Paz, La Rioja, Catamarca, Tucumán, Tafí del Valle, Cafayate, Salta, Jujuy, Humahuaca, Santiago del Estero.

Salidas: Mayo 16 - Junio 13 - Julio 10 y 19.

$ 53.800 o en cuotas de $ 3.500 SIN ANTICIPO

Representantes exclusivos de la FLOTA FLUVIAL DEL ESTADO ARGENTINO. Pasajes a Montevideo, Colonia y Asunción.

EL MEJOR CAMBIO DE PLAZA Y CHEQUES DEL VIAJERO

eves TUCUMAN 702 esq. MAIPU Tel. 392-1151

Homenaje a ADEPA de la Liga Naval Argentina

Con motivo del nuevo aniversario de la Liga Naval Argentina, fue servido un banquete al que se invitó especialmente a las autoridades de la Asociación de Entidades Periodísticas Argentinas. El acto se efectuó en los salones del Centro Naval y tuvo también el carácter de un homenaje a los diarios LA NACION y "La Prensa", que festejarán cien años de vida en los próximos meses.

En representación de ADEPA asistieron su presidente, doctor Juan S. Valmaggia, de LA NACION; el Sr. Juan J. Navarro Lahitte, de "La Prensa", D. Julio Crotto Posse, de "La Gaceta", de Tucumán; D. José W. Agusti, de "Córdoba"; D. Carlos Crespagli, de "Síntesis de la Industria"; D. Jorge Oscar Linari, de "El Diario", de Paraná; don Santiago Galíndez, de "La Nueva Provincia"; el Sr. Helmut Richeimer, del "Argentinisches Tageblat, D. Vicente D'Albo de "El Día Médico", y el Sr. Roberto A. Lanusse, de la "I. Azucarera". Por la Liga Naval estuvieron presentes el titular de la presidencia, vicealmirante Gabriel Malleville, el vicepresidente, escribano de marina José M. Calise; los secretarios, capitanes de corbeta y de ultramar, respectivamente, Luis Lenain y Luis Arena; el director ejecutivo, capitán de navío Oscar B. Verzura; D. Juan Italo Zattera, el contralmirante Jorge E. Duyos y el capitán de navío Jorge E. Zimmerman.

Discurso del vicealmirante Malleville

El presidente de la Liga Naval, vicealmirante Malleville, después de referirse a la significación del acto que se realizaba en honor de ADEPA y de sus miembros, dijo que la entidad organizadora del agasajo nació para "dar vida e impulso a todas las manifestaciones que concurran a formar una conciencia nacional marítima en los habitantes de nuestro país". Por ello significó que la sola enunciación de tal propósito indicaba la fundamental misión que corresponde cumplir a los medios de difusión para su logro.

Más adelante manifestó que "no podía eludirse la responsabilidad de comprender que estamos frente a problemas cuya solución no puede ser postergada por mucho tiempo". Uno de ellos, de capital importancia, es el de consolidar un poder marítimo que esté a la altura de los intereses argentinos y de la capacidad y posibilidades de nuestra nación. "En este aspecto —continuó diciendo— no tenemos siquiera el derecho de opción, porque nadie opta, a menos que sea un suicida, entre naufragar o seguir navegando."

Habló seguidamente de los objetivos de la Liga Naval en materia de política marítima y de la necesidad de expandir nuestra marina mercante, la construcción naval y el reequipamiento de nuestra Armada.

Al finalizar expresó que la Liga Naval ha querido estar en primera fila al hacer llegar sus felicitaciones a "La Prensa" y a LA NACION, en los gratos y próximos acontecimientos de sus cien años de vida.

Del Dr. Valmaggia

El presidente de ADEPA, doctor Valmaggia —asesor de la dirección de LA NACION—, comenzó agradeciendo en oportunos términos el agasajo tributado a la entidad que preside.

Luego, al referirse a la proficua y prolongada acción que desarrolla la Liga Naval y a su contínua brega por la creación de una conciencia marítima en el país, recordó pasajes de una disertación pronunciada por el almirante Segundo R. Storni en el Instituto Popular de Conferencias, de "La Prensa", y en la que ese alto jefe de la Armada analizó brillantemente cuanto concierne a los derechos argentinos en el mar epicontinental.

Manifestó el orador que el periodismo estuvo siempre atento y apoyó en todo momento las campañas de la Liga, relacionadas con los múltiples problemas del mar, entre ellos, el de la soberanía y la elucidación de las aguas jurisdiccionales, el transporte por mar, la pesca y la explotación de toda la gama de inmensas riquezas que atesoran las profundidades. Aludió, asimismo, a la política dirigida a superar los planes del funcionamiento y de la construcción de modernos astilleros en la Argentina.

En otra parte de su exposición, el Dr. Valmaggia tuvo frases de reconocimiento para el vicealmirante Malleville, por su referencia a las próximas celebraciones de los centenarios de "La Prensa" y LA NACION, y destacó que estos dos órganos fueron y son sólidos baluartes de la democracia y de la libertad.

Sostuvo que, sin libertad, la prensa no puede subsistir, y que es imposible concebir periodismo que no sea libre. Al finalizar, "en nombre de la prensa en libertad" reiteró sus expresiones de gratitud a los organizadores del acto.

Palabras del Sr. Navarro Lahitte

El secretario general de redacción de "La Prensa", Sr. Navarro Lahitte, manifestó que llevaba a la reunión los saludos del director de ese matutino, Dr. Alberto Gainza Paz. Posteriormente se ocupó de la larga trayectoria de la Liga Naval Argentina y de su empeño en la formación de una sólida conciencia marítima en nuestro pueblo. Fruto de esa labor en época reciente, ha sido —añadió—, la realización de la muestra marítima internacional. Por otra parte, dijo que la Liga vigila activamente todos los problemas atinentes al mar, y que sus proyectos fueron fecunda semilla de útiles realizaciones.

A mencionar los centenarios de LA NACION y "La Prensa" y al aludir a frases del vicealmirante Malleville, destacó que ambos órganos de opinión prestaron cien años de leales servicios a nuestra patria. Agregó que quería recordar, simplemente, que esos diarios argentinos tenían el orgullo de figurar entre los más importantes y prestigiosos del mundo.

Por último, el Sr. Navarro Lahitte adhirió a conceptos del Dr. Valmaggia y agradeció el homenaje a las autoridades y a los miembros de la Liga Naval.

En una de las cabeceras del banquete servido en el Centro Naval aparecen de izquierda a derecha: el capitán de navío Jorge E. Zimmerman; el presidente de A.D.E.P.A., Dr. Juan S. Valmaggia; el de la Liga Naval Argentina, vicealmirante Gabriel Malleville, en momentos en que pronuncia su discurso; el contralmirante Jorge E. Duyos; el Sr. José W. Agusti, y el secretario de la entidad organizadora del acto, capitán de ultramar Luis Arena

Notas sociales

En la diplomacia—

El encargado de negocios de Alemania, ministro consejero Hans Christian Halter, y su esposa, doña Ursula von Hanfstengel, ofrecerán pasado mañana una reunión en su residencia para agasajar a un grupo de sus relaciones.

Bodas de plata—

Al cumplir sus bodas de plata, el señor Ramón Bravo y su esposa, doña Ernestina Garay Cornejo, harán oficiar una misa de acción de gracias mañana a las 11 en la iglesia del Patrocinio de San José.

Comidas—

Para despedir a la señora Rita Cainzo de Costa del Sel, que se ausenta para Europa, el señor Ricardo Sastre y su esposa, doña Helena Frías, reunirán hoy en una comida a un grupo de amistades. Por igual motivo fue agasajada ayer con una demostración análoga por la señora Sara Acosta de Piccaluga.

➻ El señor Carlos José Peretti y su esposa, doña Delia Genta, ofrecerán pasado mañana una comida en agasajo del profesor Angel J. Battistessa.

Reuniones—

En atención de las amistades de su hija Inés, quien festejó una fecha íntima, el señor Luis Oyuela Silveyra y su esposa, doña Marta Escalona, ofrecieron ayer una reunión.

Del exterior—

Londres (Esp.).— Ha quedado formalizado el compromiso de la señorita Anne Margaret Dawes Martindale con el señor Robin Monro Davies.

Casamientos—

En la basílica de Nuestra Señora del Pilar será consagrado el 22 del actual a las 18.45 el casamiento de la señorita María Luisa del Carril Solé con el señor Horacio Schindler. Actuarán como padrinos la señora Mercedes Bunge Urquiza de Schindler y el señor Alberto Ricardo del Carril Peña.

En el acto civil, que se efectuará el 21, intervendrán como testigos los señores Salvador María del Carril y Octavio Schindler.

➻ En la basílica del Santísimo Sacramento será bendecido el viernes a las 20.30 el matrimonio de la señorita Cristina Brizuela Cabal Cullen con el señor José Ernesto Piñeiro. Serán padrinos el coronel José Ernesto Piñeiro y su esposa, doña María Esther La Rosa, y el señor Pedro U. Brizuela y su esposa, doña Fanny Esther Cabal Cullen.

Acompañarán a los novios a la entrada al templo las niñas María de los Angeles y Verónica Ojea Quintana.

En el acto civil actuarán como testigos la señora Alcira Elena Cabal Cullen de Cooke y el doctor Ricardo La Rosa.

➻ El casamiento civil de la señorita Liliana María Ferro con el señor Jorge Eduardo Welsh será realizado el 19. Intervendrán como testigos, por la novia, las señoritas Olga Christensen y Alicia Welsh, y por el novio los señores Carlos Banoni y Juan Carlos Ferro.

La ceremonia religiosa se celebrará el 23 a las 19.15 en la basílica del Santísimo Sacramento por el abad mitrado Lorenzo Molinero y serán padrinos los señores Rodolfo Ferro y su esposa, doña Nelly Ortelli Coppola, y George Welsh y su esposa, doña Elelen Preston.

➻ Será consagrado el miércoles a las 20 en la iglesia de San Martín de Tours el matrimonio de la señorita Graciela María Rebollo Paz con el señor César Manuel Vázquez, ceremonia de la que serán padrinos la señora Armanda Sudini de Vázquez y los señores Ireneo Rebollo Paz y su esposa, doña María Judith Montalbano, y Ricardo Sudini.

Beneficios—

El Club de Leones de San Isidro ha organizado para el miércoles un té seguido de una reunión de canasta en los salones del City Hotel, a beneficio de las obras de la comunidad de San Isidro y en particular de la Maternidad Municipal.

Enfermos—

Guarda cama la señora Sara Cantilo Zuberbühler de Gutiérrez.

➻ La señora Stella Carman de Ottonelo guarda cama.

➻ Guarda cama la señora María Areco de Levene.

➻ Se encuentra mejor, después de operada, la señora Susana Mooney Escobar de González Videla.

Viajeros—

Para los Estados Unidos y Europa el señor Roberto Vásquez Mansilla y su esposa, doña Clara Sojo.

➻ De San Pablo el señor Iván Montes de Oca y su esposa, doña María Luisa Carman.

➻ De Washington el señor Martín Piñero y su esposa, doña Cecilia Tesoriero Biedma.

➻ Para Bariloche el señor Santiago Achával Rodríguez y su esposa, doña María Mercedes Ayerza.

➻ Para Córdoba el señor Alberto Suaya y su esposa, doña Haydée Carranza.

➻ De Mendoza la señora Ema Barboza Sarmiento de Vigil.

Necrología—

Da. VALENTINA GARCIA MEROU DE NAZAR MIGUENS

En los círculos de nuestra sociedad, a los que estaba vinculada por razones de parentesco y amistad, el fallecimiento de la señora Valentina García Mérou de Nazar Miguens, ocurrido ayer a los 79 años de edad, ha sido sinceramente lamentado.

Era la última hija sobreviviente de don Martín García Mérou, y buena parte de su vida transcurrió en Europa. Casó en París con el señor Martín Nazar Miguens, con quien se trasladó posteriormente a España, donde su esposo desempeñó cargos en la diplomacia. En este país perteneció a varias entidades benéficas y a la Cruz Roja, durante la guerra civil, y su actuación en ellas se caracterizó por su espíritu de abnegación y por la bondad y la delicadeza que puso en la noble tarea de aliviar el dolor ajeno. Su temple valeroso quedó evidenciado, asimismo, en el curso de la larga enfermedad que soportó con entereza y resignación cristiana.

Su sepelio se efectuará hoy a las 10 en la Recoleta, previa misa de cuerpo presente en la basílica del Pilar.

In memoriam—

En sufragio de la señora Carmen Rodríguez de Bazo se rezará una misa mañana a las 11 en la capilla del hospital de Quilmes, con motivo de cumplirse el aniversario de su fallecimiento.

➻ En la basílica de Nuestra Señora de La Merced se celebrará una misa mañana a las 10 en memoria de la señora María Helena Márquez Maza de Ibáñez.

➻ En memoria de don Tomás F. Montes se oficiará una misa mañana a las 11 en la basílica de Nuestra Señora del Pilar. Finalizado el acto religioso se descubrirá una placa recordativa que lleva su nombre en la Cooperadora de la Escuela Victoriano R. Montes.

➻ Al recordarse el aniversario del fallecimiento del señor Marcos E. Pascual se celebrará una misa mañana a las 11.30 en la iglesia del Patrocinio de San José.

➻ Mañana a las 10, en la iglesia de Nuestra Señora de las Victorias se celebrará una misa por el señor Augusto César Pieres, de cuyo fallecimiento se cumple el aniversario.

➻ En memoria del doctor Rómulo Garona Carbia se celebrará una misa mañana a las 18.30 en la capilla del Pequeño Cottolengo, Carlos Pellegrini Nº 1441.

Homenaje al historiador R. Levillier

Con motivo de presentarse la "Historia Argentina", en cinco volúmenes, que constituyen los primeros tomos de la "Historia de los Pueblos de América", obra editada por Plaza Janés Argentina, se realizará un acto de homenaje al historiador Roberto Levillier, recientemente fallecido, que fue director de la citada edición.

El homenaje se realizará el viernes, a las 18.45, en el Museo Mitre, San Martín 336, donde hablarán el Padre Guillermo Furlong, S. J., y el señor Carlos M. Gelly y Obes.

La comisión de homenaje al historiador Levillier, que organiza el acto, está integrada por el capitán de navío Humberto F. Burzio, los doctores Enrique de Gandía y Ambrosio Romero Carranza y el profesor Carlos María Gelly y Obes.

"Diálogo con Borges" ante el público

En una librería céntrica se efectuó la presentación de "Diálogo con Borges", de Victoria Ocampo, editado por la revista "Sur", que ella fundó y dirige. Un público muy numeroso llenaba totalmente el salón de ventas y esperó que los interlocutores del "Diálogo" aparecieran para brindarles un cálido aplauso. Como es norma en estas actividades, presentó el libro otro escritor, Manuel Mujica Lainez, quien glosó aspectos diversos de esa amistad que terminó por convertirse en un libro, una expresión literaria original y poco común entre nosotros. "No hay duda de que este libro —dijo el autor de Bomarzo— que hoy se lanza proclama, escuetamente, sencillamente, la madurez de la literatura argentina, pues una literatura que solicita, que exige la aparición de textos como los que comentamos, reclamados por el público, ansioso de saber más y más acerca de sus escritores, ha logrado una calidad equiparable a la que distingue, en los países de alta tradición culta, al mundo del espíritu."

Dijo también Mujica Lainez que "este diálogo es la ilustración gráfica de una amistad. Victoria Ocampo y Jorge Luis Borges recorren un álbum de añosas fotografías y, estimuladas por las imágenes que encierra, otras imágenes surgen al acaso de la conversación.

"Retratos de los antepasados de Borges, de su infancia, de su adolescencia, estampas de las casas que habitó, de toda su vida, desfilan así delante de nosotros.

"Frente a ellos, tanto como las palabras cambiadas por los interlocutores, nos fascina la certidumbre de esa doble presencia —la de la escritora y la del escritor— que, enlazada con las antiguas efigies, confiere a la atmósfera en la que se desarrolla la entrevista un carácter que trasciende al tiempo, que burla y vence al tiempo. Es como si los diversos personajes que en el libro figuran y los dos conversadores, fuesen contemporáneos entre sí y estuviesen situados, simultáneamente, en un aire, más allá de los días, que convoca para la historia, en pie de igualdad, a seres cuyas existencias y cuyos pensamientos se vinculan con lo profundo del alma argentina. Eso le otorga a este libro breve y valioso una importancia singular.

"Aunque Victoria se ha empeñado en despojarlo de intimidad y en hacer de él un testimonio lo más objetivo posible, advertimos, al ir de una página a la otra, el calor y el resplandor que brontan de los sentimientos hondos. En este sentido, el volumen que tengo el honor de presentar alcanza la trascendencia de un ejemplo".

UNICO AVISO
Vacaciones "EXTRAS" en JULIO
PARAGUAY e IGUAZU
Circuito completo, salidas 9 y 18 de Julio. Todo incluido, pensión completa. Excursiones.
10 cuotas de $ 7.200-
BRASIL "Multicolor"
Vía aérea 9 días, San Pablo, Santos y Río de Janeiro. Salidas diarias.
Contado $ 76.000.- y $ 98.000.- o SIN ANTICIPO 36 mensualidades de $ 3.250-ó $ 4.226-
BARILOCHE
10 días, incluido pasajes, excelente hotel con pensión completa. Excursiones. TOTAL:
10 cuotas de $ 3.950-
CORDOBA
10 días en las Sierras Grandes (Mina Clavero) pensión completa, viaje de ida y vuelta.
TOTAL: $ 25.000-
NORTE ARGENTINO MENDOZA
Itinerarios exclusivos, con varias salidas garantizadas.
RESERVE SU COMODIDAD
argonauta
EROS TURISMO
RECONQUISTA 371
TEL. 49-1775 - 1956

EXENTO DEL IMPUESTO A LOS REDITOS
INVIERTA CON SEGURIDAD
14%
En cuentas de Ahorro libre a Plazo fijo
CAPITALIZACION TRIMESTRAL
OTRAS OPERACIONES
CONSULTAR
GARANTIAS HIPOTECARIA y ESTATAL
(Art. 39 - Ley 17.594)
CAJA FEDERAL DE AHORRO Y PRESTAMO PARA LA VIVIENDA
VIVIENDAS
GUILLERMO A. PEÑA Y HNO. S.A.
Sociedad de Ahorro y Préstamo para la Vivienda Nº 2087
De la Cámara Argentina de Ahorro y Préstamo.
PERU 631 - 30-2521 al 29

BRILLANTES y JOYAS IMPORTANTES
COMPRAMOS POR RENOVACION DE STOCK

BLANCO COMERCIAL PURO	BLANCO COMERCIAL PIQUÉ
1 Kil. por kilate $ 150.000	$ 120.000
3 " " " " 275.000	" 220.000
5 " " " " 350.000	" 250.000
7 " " " " 400.000	" 320.000
10 " " " " 470.000	" 370.000

BRILLANTES TALLA ANTIGUA pierden un 25% de su peso
ENRIQUE JOYERO
EX DIRECTOR DE JOYAS CHANTAL
M. T. de Alvear 628 - TEL. 31-5988
Gal. Embassy Center P.B. L. 19 - PLAZA SAN MARTIN

TERMAS DE RIO HONDO
HOTELES
• PALACE HOTEL
• PANAMERICANO
• ROMA HOTEL
BAÑOS TERMALES PRIVADOS
VIAJE DE 10 DIAS
Todo incluido desde $ 23.500
RESERVAS
TUCUMAN 1610 - 4º p. - T. 40-9453 - Cap.
ES UNA ORGANIZACION DE HOTELES UNIDOS S.A.

EUROPA
CON LAS CLASICAS EXCURSIONES DE:
AMEROPAIR
PRIMAVERA Y VERANO

EXC. LORD BYRON: 85 días, visitando: España, Francia, Italia, Austria, Suiza, Alemania, Holanda, Bélgica, Inglaterra, Portugal y GRECIA con UN MAGNIFICO CRUCERO POR LAS ISLAS DEL MAR EGEO.
Próxima salida: AUGUSTUS 27-5-69 y Avión JET: 10-6-69.
Salidas posteriores:
GIULIO CESARE: 17-6-69 y Avión JET: 1-7-69.
AUGUSTUS: 8-7-69 y Avión JET: 22-7-69.
AUGUSTUS: 20-8-69 y Avión JET: 3-9-69.

EXC. VELAZQUEZ: 85 días, visitando: España, Portugal, Francia, Bélgica, Inglaterra, Alemania, Suiza, Austria, Holanda e Italia.
Próxima salida: AUGUSTUS: 27-5-69 y Avión JET: 10-6-69.
Salidas posteriores:
GIULIO CESARE: 17-6-69 y Avión JET: 1-7-69.
AUGUSTUS: 8-7-69 y Avión JET: 22-7-69.
AUGUSTUS: 20-8-69 y Avión JET: 3-9-69.

EXC. VAN GOGH: 69 días, visitando: Portugal, España, Francia, Bélgica, Holanda, Inglaterra, Alemania, Suiza, Austria e Italia.
Próximas salidas: EUGENIO C. 8-8-69 y Avión JET: 17-8-69.
EUGENIO C. 4-9-69 y Avión JET: 13-9-69.

EXC. MIGUEL ANGEL: 68 días, visitando: Grecia, España, Portugal, Francia, Bélgica, Austria, Alemania, Italia, Suiza e Inglaterra.
Próximas salidas: EUGENIO C. 8-8-69 y Avión JET: 21-8-69.
EUGENIO C. 4-9-69 y Avión JET: 15-9-69.

EXC. DANTE: 67 días, visitando: España, Portugal, Italia, Francia, Bélgica, Holanda, Austria y Alemania.
Próxima salida: G. CESARE: 8-7-69 y Avión JET: 24-8-69

EXCURSIONES DE FIN DE AÑO
DESTACAMOS:
GOYA, VAN GOGH, DANTE, LORD BYRON (con Grecia), SCHEHEREZADE (Medio-oriente y Grecia), HIT 70 (7 días en París y 8 días en Londres).
Participe en una de nuestras 15 EXCURSIONES de FIN DE AÑO, con los itinerarios MAS VARIADOS, los MEJORES HOTELES y los MEJORES SERVICIOS en EUROPA.
Salidas: 6 y 27 de diciembre de 1969 por barco, 8 y 15 de Enero de 1970 por Avión Jet.
AMPLIOS PLANES DE CREDITO CON MINIMO ANTICIPO Y SALDO HASTA EN 30 MENSUALIDADES. CONSULTENOS.
AMEROPAIR
En su nueva dirección:
ESMERALDA 1050 - T.E. 32-5511 - BS. AIRES

Argentina 69.
URUGUAY BRASIL CHILE
BARILOCHE Y LAGOS DEL SUR
Visitando: N. Huapi, Tronador, Alerces, C. Chico, I. Victoria, Arrayanes, C. Catedral, Paseo Nocturno, Hotel con Pensión y Pasajes.
"SALIDAS DIARIAS" DESDE $ 31.500
IGUAZU - ASUNCION
COMBINACIONES EN VAPOR
EXTRAORDINARIA EXCURSION
Visitando: Posadas, Ruinas, Selva Misionera, Saltos Argentinos y Brasileños, Foz Acaray, Asunción.
"SALIDAS SEMANALES" DESDE $ 42.000
NORTE ARGENTINO
EXCURSIONES INDIVIDUALES
Visitando: S. M. de Tucumán, Salta, Cafayate, Jujuy, Humahuaca, La Rioja, Catamarca.
"SALIDAS SEMANALES" DESDE $ 42.000
TERMAS RIO HONDO
"SU PRIMAVERA EN INVIERNO"
Hoteles con baños termales en todas las categorías. Viaje todo incluido. Comidas y Pasajes.
DESDE $ 21.500
MENDOZA
SALIDAS DIARIAS
Visitando: C. Redentor, Cacheuta, Villavicencio, Bodegas, San Juan. Hoteles con Pensión y pasajes.
$ 22.000
créditos sin anticipo
VACACIONES JULIO
RESERVE SU COMODIDAD CON ANTICIPACION
ESTUDIANTES - GRUPOS - ASOCIACIONES
DESCUENTOS ESPECIALES
ORGANIZA VIAJES ati
ESMERALDA 561 - Piso 14 - T. E. 392-8067/3229
Galería Centro
PERU MEXICO EUROPA EE. UU. PASAJES AEREOS MARITIMOS

EXPRESION DE ARTE FLORENTINO EN SU HOGAR
PISOS DE ITALIA expone:
Bexport
PISOS Y MAYOLICAS CERAMICAS IMPORTADAS
stock permanente
Exposición y Venta: Cerrito 1080
Galería City, local 40
Oficinas: Av. Belgrano 748 piso 12, Tel. 34-6633

whisky BLACK & WHITE
MARTE
ELABORADO Y ENVASADO POR JAMES BUCHANAN & Co. Ltd. Glasgow and London
IMPORTADO Y DISTRIBUIDO POR Gmo. PADILLA S.A.

la mejor inversión
remuneativa y sin riesgos
• Al más alto interés
• Libre de Réditos
• Con Garantía del Estado
(Art. 3º - Ley 17594)
LIVINGSTON S.A.
Soc. de Ahorro y Préstamo para la Vivienda
De la Cámara Arg. de Ahorro y Préstamo
ESMERALDA 320 - 35-6064/6179/6138

La propaganda es el heraldo de la fama. Pruebe en los Avisos Clasificados de LA NACION

EUROPA
en VACACIONES de verano
FRANCIA (y la Costa Azul) - INGLATERRA - ITALIA - ESPAÑA y PORTUGAL - SUIZA - ALEMANIA AUSTRIA - BELGICA.
✻ 20 AÑOS SEGUIDOS DE EXITOS EN EXCURSIONES CULTURALES ACOMPAÑADAS (en autopullman)
✻ CALIDAD EN HOTELES, TRANSPORTES, GUIAS, ACOMPAÑANTES, ORGANIZACION Y SERVICIOS.
AUGUSTUS Y ENRICO C
27 DICIEMBRE
RESERVE SU CAMAROTE YA!
EN JET
7 y 9 ENERO 1970
Financiación a su mejor conveniencia
Organización Internacional
MUNDUS
25 de Mayo 574 - Buenos Aires
Tel. 31-9122 - 32-7531/32
Llene, corte y envíenos este cupón:
MUNDUS, 25 de Mayo 574, Buenos Aires
Sírvase enviarme sin compromiso el/los folleto(s) de la excursión de .....
(Augustus o Enrico C o Jet)
.....
(nombre y apellido, dirección, ciudad)

de Rhone s.r.l.
Juncal 1178 Tel. 42-4348
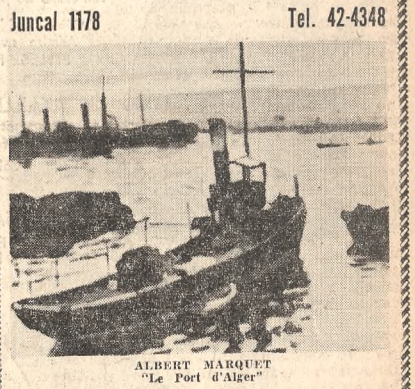
ALBERT MARQUET "Le Port d'Alger"
NUESTRA NUEVA SECCION INTERNACIONAL SOLICITA
Para importantísimo cliente directo, obras de: E. BOUDIN, J. B. JONGKIND, S. LEPINE, H. FANTIN-LATOUR (flores), M. LAURENCIN, M. LUCE, G. LOISEAU, M. GUILLAUMIN, A. MARQUET, J. L. FORAIN, H. DAUMIER, etc.
PERITAJES Y COMPRA EN EL ACTO
VEAN NUESTRO AVISO EN PAGINA DE REMATES

El nuevo placer de regalar
ARTESANIA EN CERAMICA
windmill
Av. Santa Fe 1166 Buenos Aires

NUEVO BANCO ITALIANO
FUNDADO EN 1887
FINANCIA EN GOLF (Palermo)
SAN BENITO DE PALERMO 1538
A metros Av. Libertador 4500 y 3 cuadras Av. Luis M. Campos
Boleto ..... $ 200.000
Posesión ..... " 355.000
El 31-12-69 .. " 271.666
El 31-12-70 .. " 271.666
El 31-12-71 .. " 271.666
Saldo en cuotas mensuales, incluido 13 % de interés c/u. de .. " 43.680
DEPARTAMENTOS EXTERNOS C/VISTA AL CAMPO DE POLO
POSESION INMEDIATA - VISITAR: 10.30 A 12.30 Y 14.30 A 18 HS.
PRECIO TOTAL $ 4.600.000
VENTAS E INFORMES
AV. CALLAO 1499 T. E. 42-4274
AV. RIVADAVIA 2774-80 T.E. 89-5686 y 9598

Apreciable expansión de la economía nacional

(Cont. de la 1a. pág. 3a. col.)

manda por viviendas está adquiriendo características muy particulares.

"El aumento en el consumo, por encima del incremento puramente vegetativo, puede explicarse, por un lado, por una mayor difusión del crecimiento en los ingresos y, por el otro, por el aumento en el salario real, que más que compensaron el rol contractivo originado en haberse abonado solamente medio sueldo anual complementario en diciembre.

"Al estarse trabajando en muchas ramas industriales a niveles cercanos a la capacidad plena, las necesidades de modernización, la posibilidad de que por lo menos ha de mantenerse el actual ritmo de expansión en el consumo, y la disminución de la incertidumbre como consecuencia de una política de ingresos definida, han inducido a las empresas a una mayor inversión.

Liquidez

"Este proceso se ha visto adicionalmente favorecido por el hecho de que la desaceleración de la inflación ha aumentado los fondos disponibles de las empresas, como consecuencia de necesitarse un menor capital de giro y que la plaza financiera presenta características de liquidez.

Exportaciones e importaciones

"Las exportaciones, si bien por encima de lo previsto —crecieron 21,9 % con respecto a los volúmenes anormales del año pasado— han sido un elemento positivo en la expansión del primer trimestre.

"El aumento de 17,5 % de las importaciones —concentrado en bienes intermedios y maquinarias y equipos— es producto de la difusión del proceso de crecimiento y de los bajos niveles de stocks alcanzados a fines del año pasado.

"Reafirmando la tendencia observada durante el año 1968, esta mayor actividad se desarrolló dentro de un marco de precios estables. El costo del nivel de vida desestacionalizado en la Capital Federal sufrió un incremento trimestral de sólo 1,2 % (0,9 % en el cuatrimestre), mientras que el nivel de precios mayoristas no experimentó aumento alguno (0,3 % en el cuatrimestre). El alza de 4,6 % en el costo de la construcción durante el trimestre como consecuencia, fundamentalmente, del incremento salarial del 8 %, no se ha traducido totalmente en incrementos de precios por metro cuadrado de superficie cubierta.

Salarios

"El aumento salarial otorgado a partir del 1o. de enero conjuntamente con el reducido incremento en el costo de vida desestacionalizado, ha permitido que el salario básico real creciera en 6,7 % con respecto a los niveles alcanzados en diciembre último. Esta situación, unida a los niveles de ocupación existentes y mayores horas trabajadas, hace suponer que el ingreso de los asalariados se ha incrementado. El aumento en los ingresos de asalariados y no asalariados ha originado, a su vez, aumentos del 3,0 % en el consumo privado.

Balance de pagos y reservas internacionales

BALANCE DE PAGOS

(En millones de u$s.)

CONCEPTO	Primer trimestre 1967	1968	1969
I. CAPACIDAD PARA IMPORTAR	302,7	235,0	407,0
Exportaciones de bienes	405,0	338,6	417,0
Servicios reales y financieros (neto)	-56,2	-74,4	-56,4
Movimiento de capitales (no compensatorio)	-46,1	-29,2	46,4
II. IMPORTACIONES	242,4	236,1	290,0
III. TRANSFERENCIAS UNILATERALES	0,4	1,0	0,6
IV. AJUSTE POR DEVALUACION DE LA LIBRA Y OTRAS MONEDAS	—	—	—
V. ERRORES Y OMISIONES	-5,5	0,4	-1,9
VI. PAGOS INTERNACIONALES (neto) (VI = I - II - III - IV - V)	65,4	-2,5	118,3
Variación de las reservas internacionales	31,0	-26,4	76,6
Movimiento de capitales (compensatorio)	34,4	23,9	41,7

RESERVAS INTERNACIONALES

(En millones de u$s. a fin del período)

CONCEPTO	Primer trimestre 1967	1968	1969
TOTAL	327,6	750,0	910,3
Banco Central de la Rep. Argentina	279,9	713,4	848,5
Oro	83,7	83,7	108,7
Divisas	53,0	36,8	46,4
Libres	28,7	11,5	12,2
Bilaterales (netos)	24,3	25,3	34,2
Activas	32,3	30,2	36,5
Pasivas	-8,0	-4,9	-2,3
Colocaciones realizables en divisas	143,2	545,4	590,8
Fondo Monetario Internacional Posición de reserva	—	47,5	102,6
Instituciones autorizadas para operar en cambios	47,7	36,6	61,8

"Los pagos internacionales tuvieron al finalizar el trimestre un valor neto positivo de 118,3 millones de dólares. De este saldo, 76,6 millones de dólares pasaron a incrementar las reservas monetarias internacionales del país, correspondiendo 41,7 millones de dólares a ingresos netos de capitales compensatorios.

Sector público

"Los ingresos tributarios experimentaron en el primer trimestre un incremento del 25 %, como consecuencia, fundamentalmente, de las mayores recaudaciones correspondientes al impuesto a las ventas (86%) y a internos unificados (24%).

"Los no tributarios, en cambio, sufrieron una caída del 6,8 %, como consecuencia de los reintegros de la deuda pública.

"Los recursos de capital, que han crecido relativamente, aumentaron en el lapso considerado 80,4 %, a través de colocaciones de títulos en los mercados interno y externo.

"Durante el primer trimestre del año el total de egresos de la Tesorería se incrementó un 9,1 % con relación a igual lapso de 1968. Este aumento se originó casi totalmente por los aumentos habidos en las erogaciones de capital (37,5 %) ya que los egresos corrientes sufrieron una contracción.

Situación monetaria

"Si bien la oferta monetaria se expandió 1 % a un nivel algo menor que el registrado en igual lapso del año último, el crédito al sector privado creció 40.700 millones de pesos sobre los altos saldos al 31 de diciembre (30.800 millones). En la creación bruta de dinero el sector externo tuvo una fuerte participación (30.100 millones contra 200 millones en los primeros tres meses de 1968), mientras que el sector Gobierno estuvo por debajo de los márgenes del año último, destacándose en tal sentido el comportamiento de la Tesorería General. Los factores de absorción, por su parte, no registraron mayores variantes."

FATAP

(Cont. de la 1a. pág., 2a. col.)

concesión compensatoria que permita mantener lo que éstos denominan "precios políticos" de los pasajes. Trájose a colación la afirmación del ingeniero Ressia el viernes sobre abaratamiento de primas de seguro y acotóse la posibilidad de algún tipo de desgravación impositiva.

En la Capital Federal funcionan 196 líneas, incluyendo las que cruzan el límite con la provincia de Buenos Aires, y otras 100 en esta última.

Poco después de las 14, en Quirno 74, donde se encontraban reunidos los dirigentes de las diversas instituciones del transporte automotor de pasajeros, entregóse al periodismo el siguiente comunicado:

"Ante el sorprendente, arbitrario e irrisorio reajuste de tarifas dispuesto para el transporte automotor de pasajeros, que para los servicios urbanos significa un aumento de sólo el cinco por ciento, y para las líneas de media y larga distancia es nulo, las entidades representativas de las empresas permisionarias, Federación de Líneas de Colectivos, Cámara Gremial y A.A.E.P.T. adheridas a FATAP, consideran un deber manifestar públicamente su total repudio y su permanente alerta y honda preocupación por esta nueva e incomprensible reiteración en el establecimiento de insuficientes tarifas políticas que al carecer de base económica de sustentación, están conduciendo a la destrucción del servicio público de autotransporte privado, y del patrimonio nacional comprometido en esta actividad.

"Los cuerpos directivos de las entidades representativas de los transportadores, constituidos en sesión permanente, consideran las medidas por adoptar ante la grave emergencia que estas y otras anteriores disposiciones oficiales han creado a la actividad".

Las aspiraciones de FATAP

El 23 de diciembre FATAP elevó al secretario de Transporte, ingeniero Armando S. Ressia, un extenso documento en que se señalaba la forma en que habrían crecido los costos. En ese documento —del que publicamos un resumen el 7 de febrero— se puntualizaban los diversos aumentos que debían hacerse sobre la base de los costos y que, en síntesis, debían oscilar, en su concepto, alrededor del 18 al 20 por ciento con un boleto mínimo de entre 16 y 17 pesos.

En la tarde de ayer y luego de la reunión, en conversaciones mantenidas con los dirigentes, éstos señalaron que en ningún momento han sido desmentidas las cifras, datos y estadísticas que documentaban la presentación antes citada "y donde se demostraba hasta la saciedad que la necesidad de aumentos deriva del de costos y éstos de los provocados por el mismo Estado —aporte a CASFEC, jubilaciones, neumáticos, ventas—. En cambio, el nuevo aumento de nafta no incide en nuestras demandas porque la mayoría de los vehículos del área urbana de la Capital Federal son de gas oil. Pero en el interior, que cuenta con un parque automotor de transportes de pasajeros con un significativo promedio de motores de nafta y en el transporte de cargas el aumento incidirá y de forma manifiesta".

Y en este sentido acotóse que todos los vehículos de hasta cinco toneladas, que transportan cargas, funcionan a nafta y sólo los grandes a gas-oil. "con lo cual se demuestra —dijose— que toda la distribución a domicilio y a minoristas se hará con vehículos de costo incrementado con las consecuencias lógicas en el costo de la vida".

La futura actitud

En principio, estimóse, "el sistema no hará nada, y seguirá insistiéndose ante las autoridades en una tarifa justa, aun cuando no quieren aumentos, puesto que forma parte de la comunidad".

Al insistirse sobre cuál sería la actitud por adoptar en caso de que las autoridades no modifiquen en modo alguno su actitud, obtúvose la siguiente respuesta: "Es lamentable señalar que existe una buena cantidad de empresas que cruzan por una aguda crisis económica —porque las tarifas no cubren sus gastos—, a los que les resultará muy difícil seguir prestando un servicio eficiente resintiendo la comodidad, confort, prestación frecuente, regularidad manifiesta y servicios con coches modernos de la red metropolitana en que nadie debe caminar más de tres cuadras desde su domicilio para tener un medio de transporte a nivel."

Como dato auxiliar se citó que en 1966 la Secretaría de Transporte dictó una resolución calificando a 18 líneas, de una muestra de 50, como por debajo del costo reconocido, esto es a un 36 por ciento. Ese porcentaje —aclaróse— "se ha elevado ahora, con los sucesivos ajustes tarifarios restrictivos de tipo político".

Negáronse, sin embargo, los directores a precisar en qué forma se ha modificado ese porcentaje. Consultas efectuadas en otros niveles recogieron la versión, no confirmada, de que el porcentaje podría llegar al 70, quizá a 80 por ciento de líneas deficitarias.

Lo que deberá pagarse

Por considerarlo de suma utilidad para los usuarios, en especial hasta tanto no se ajusten los relojes de los taxímetros, damos íntegramente la planilla donde se consigna el valor de los viajes. En la primera columna figura la cifra que marcará el taxímetro y en la otra la que deberá pagarse en cada caso.

El detalle de lo que deberá pagar el usuario está consignado en la planilla siguiente. Como puede verse, a la cifra que consigna el reloj habrá que adicionarle el 1.0 por ciento, de acuerdo con el aumento anterior y a este total agregarle el 34 %, despreciándose las fracciones menores de un peso. Por ejemplo, si el taxímetro marca 100 pesos, deberán adicionarse los 120 pesos del aumento anterior y a éste el 34 %, o sea 74.80, lo que da un total de 294.80. En la planilla, como puede verse, el pago establecido es de 295 pesos.

Marca Reloj	Debe Cobrar	Marca Reloj	Debe Cobrar	Marca Reloj	Debe Cobrar	Marca Reloj	Debe Cobrar	Marca Reloj	Debe Cobrar	Marca Reloj	Debe Cobrar
16	50	88	260	160	472	234	690	306	902	378	1115
18	54	90	265	162	477	236	695	308	909	380	1120
20	59	92	271	164	484	238	702	310	914	382	1126
22	64	94	277	166	489	240	708	312	919	384	1132
24	71	96	283	168	496	242	713	314	926	386	1138
26	76	98	289	170	501	244	720	316	931	388	1144
28	83	100	295	172	507	246	725	318	938	390	1150
30	88	102	300	174	513	248	732	320	943	392	1155
32	94	104	307	176	519	250	737	322	949	394	1162
34	101	106	312	178	525	252	742	324	955	396	1167
36	106	108	319	180	531	254	749	326	961	398	1174
38	113	110	324	182	536	256	754	328	967	400	1179
40	118	112	330	184	543	258	761	330	974	402	1185
42	123	114	336	186	548	260	766	332	978	404	1191
44	130	116	342	188	555	262	772	334	985	406	1197
46	135	118	348	190	560	264	779	336	990	408	1203
48	142	120	354	192	565	266	784	338	997	410	1209
50	147	122	359	194	572	268	791	340	1002	412	1214
52	153	124	366	196	578	270	796	342	1008	414	1221
54	159	126	371	198	584	272	801	344	1014	416	1226
56	165	128	378	200	590	274	808	346	1020	418	1233
58	172	130	383	202	595	276	813	348	1026	420	1238
60	177	132	389	204	602	278	820	350	1032	422	1244
62	182	134	395	206	607	280	825	352	1037	424	1250
64	189	136	401	208	614	282	831	354	1044	426	1256
66	194	138	407	210	619	284	837	356	1049	428	1262
68	201	140	413	212	624	286	843	358	1056	430	1268
70	206	142	418	214	631	288	850	360	1061	432	1273
72	212	144	425	216	637	290	855	362	1067	434	1280
74	218	146	430	218	643	292	860	364	1073	436	1285
76	224	148	437	220	649	294	867	366	1079	438	1292
78	230	150	442	222	654	296	872	368	1085	440	1297
80	236	152	448	224	661	298	879	370	1091	442	1302
82	241	154	454	226	666	300	884	372	1096	444	1309
84	248	156	460	228	673	302	890	374	1103	446	1315
86	253	158	466	230	678	304	896	376	1108	448	1321
				232	683					450	1327

Las tarifas de los taxis

(Cont. de la 1a. pág., 3a. col.)

y, como resultado de estas previsiones, ha debido innovarse en materia de tarifas, de acuerdo con el carácter común o especial de los servicios.

La tarifa fijada para la Capital Federal es, por esas consideraciones, la siguiente:

a) Bajada de bandera, sin recorrido ..... $ 50.—
b) Por cada 170 metros de recorrido ..... " 5.—
c) Por cada minuto de espera ..... " 5.—
d) Por cada valija adicional a la que obligatoriamente deben transportar, de acuerdo con la ordenanza reglamentaria del servicio de taxis o bulto equivalente, de 0,90 x 0,40 x 0,30 mts. .. " 10.—

Cuando el aparato no marque en forma regular, en el transcurso del viaje, se pagará, cualquiera sea la distancia recorrida, a razón de $ 400 por hora y proporcional tiempo de duración del mismo.

Establece que la tarifa rige desde la 0 hora de ayer, que los titulares del servicio deberán adecuar el mecanismo de los aparatos dentro de un plazo máximo de 90 días.

Reglamentación

La ordenanza de reglamentación del servicio, que lleva el No. 24.309, expresa en los fundamentos que el que se presta actualmente satisface parcialmente las necesidades de la población permanente y transitoria de la ciudad, y que, para su perfeccionamiento, requiere algunos ajustes en cuanto se refiere a un ordenamiento general, adecuado a sus fines: la carencia de sistemas para solicitar los servicios; la existencia de vehículos muy excedidos en su vida útil; la vigencia de seguros a favor del conductor, los pasajeros y terceros, que son por sumas insignificantes.

Por ello, agrega, deben ser considerados los diferentes aspectos que lo caracterizan, teniéndose en cuenta que, por su objeto, este servicio deberá alcanzar permanentemente a todos los sectores de la ciudad en forma eficaz.

En este sentido, añade, es notoria la escasez y, a menudo, la falta de automóviles de alquiler con taxímetro en diferentes horas del día y de la noche, tanto en días laborales como en feriados, en lugares y horas que constituyen una demanda permanente, que no es actualmente satisfecha; asimismo, se advierte la necesidad de adoptar medidas de seguridad, aseo y confort en los vehículos, como también de identificación de los mismos y de sus conductores y la correspondiente información para los pasajeros, de manera que se garantice a éstos las condiciones del viaje que realizan.

Establece, en su artículo primero, que se trata del servicio de automóviles de alquiler con taxímetro o taxi, para el transporte de personas, con o sin equipaje, mediante una tarifa determinada, el que deberá corresponder a las necesidades de la población durante todo el año, las 24 horas del día en todo el ámbito de la ciudad, a cuyos efectos revestirá las condiciones de económico, eficiente, permanente y racional.

Fija luego la obtención de licencia a los propietarios, la condición de titular, la posesión del certificado de habilitación, el turno en que deberá dividirse la prestación del servicio y la actuación de conductor no titular.

Sobre las licencias, dispone que no podrán actuar vehículos en carácter de taxis sin haber obtenido la respectiva licencia y el certificado de habilitación; aquélla no podrá tener más de tres titulares. Dispone luego las condiciones de venta de los coches, de transferencia del certificado de habilitación, forma de tramitación, etc., para lo que se requiere ser mayor de edad, argentino o extranjero con más de dos años de residencia.

Seguros

Entre las condiciones para la obtención de licencia, dispone la contratación de seguros de responsabilidad civil, por lesiones y muerte de terceras personas no transportadas, por un millón de pesos; por accidentes a las personas transportadas, cualquiera sea su número, por igual cantidad y por accidentes del trabajo al conductor, sea o no titular de la licencia.

La vigencia del certificado de habilitación, que se renovará anualmente, está condicionada al mantenimiento del vehículo en condiciones de capacidad, seguridad, uso, higiene, limpieza, desinfección, como asimismo la permanencia en servicio del vehículo habilitado, salvo los casos de fuerza mayor.

En caso de no hallarse en estas condiciones, se fijará al titular un plazo para que lo repare o lo sustituya.

Vehículos nuevos

No serán habilitados vehículos como taxis, si no reúnen estas condiciones: deberán ser modelos nuevos 0 kilómetros (salvo el caso establecido en el artículo 55) y sólo podrán estar en actividad hasta 10 años; tipo sedan, cuatro puertas, capacidad no inferior a cuatro pasajeros sentados y otro al lado del conductor y hasta dos niños no mayores de tres años y los equipajes previstos. Deberán contar con las condiciones de seguridad aseo establecidas y llevar un aparato matafuegos.

Fija también las condiciones de higiene, limpieza y buena presentación exterior e interior y prohibe toda clase de publicidad; exige buena iluminación interior durante las horas de luz artificial, en el momento de ascenso o descenso de los pasajeros y suficiente para que permita la lectura de las leyendas que obligadamente deberá llevar según el artículo 20.

Señales distintas

Fija el pintado de color amarillo en la parte superior y negro en la parte baja; que podrán llevar un letrero en el techo con la palabra "taxi", de no más de 40 centímetros ni menos de 25, el que deberá estar iluminado por la noche; que solo podrá ser sustituido un coche por otro de iguales o mejores condiciones; en la parte posterior de la carrocería deberá llevar el número de la licencia.

Los turnos

Dispone la reglamentación que el servicio deberá cumplirse durante las 24 horas, estableciéndose los siguientes turnos, de ocho horas cada uno: de las 6 a las 14, de las 14 a las 22 y de las 22 a las 6 del día siguiente, los que comprenderán los correspondientes tiempos para el relevo. Será obligatoria la prestación completa de un turno y voluntaria la continuación en otros o fracción de éstos. Los horarios deberán estar escritos en la parte inferior derecha del parabrisas, con pintura amarilla, con caracteres claramente legibles e indelebles y una altura mínima de 16 centímetros.

El conductor deberá llevar la licencia municipal, libreta sanitaria y licencia de conductor.

Identificación de pasajeros

Durante el servicio, el conductor está autorizado para solicitar la identificación de los pasajeros, con intervención de la Policía Federal.

Paradas fijas

Los taxímetros contarán con lugares expresamente señalados; paradas, para que los usuarios los esperen; lugares de espera, para que los taxis aguarden a los usuarios. Estos lugares de espera podrán ser adjudicados a taxistas que ofrezcan tarifas y condiciones del servicio más convenientes para los pasajeros. El servicio podrá ser complementado con teléfonos y radioteléfonos.

Todo conductor está obligado a prestar servicios durante su turno, salvo casos de fuerza mayor; los servicios de mantenimiento no podrán hacerse durante esos horarios; fuera de turno, deberá llevar la banderita enfundada. Durante su horario, el conductor no podrá utilizar el vehículo para su uso particular ni negarse a llevar pasajeros. Sólo podrá negarse a participar en desfiles, manifestaciones o caravanas de cualquier naturaleza, cuando deba transitar por calles de tierra o cuando los pasajeros signifiquen un peligro para el conductor, por causas de inconducta evidente o cuando el pasajero o su equipaje sean atentatorios contra la higiene y limpieza del taxi.

También podrá negarse a la espera cuando sea ante edificios públicos, locales con más de una entrada, etc.

Equipajes

Es obligación transportar gratuitamente equipajes de mano (carteras de viaje, portafolios, bolsones, maletines y pequeños bultos) y además, una valija, canasta, maleta, bulto o paquete que no excedan de 0.90 x 0.40 x 0.30 metros, siempre que no entorpezcan la visibilidad del conductor, quien tendrá derecho a percibir un adicional por cada bulto más.

También dice que el conductor deberá usar el trayecto más corto. Los conductores, agrega, atenderán al público en forma cortés, debiendo vestir correctamente, preferiblemente de color gris, usar saco o campera o camisa de un solo color, con mangas cortas o largas.

Luego de fijar distintas obligaciones y forma de tramitar las licencias etc., establece (art. 55) que hasta el 31 de diciembre de este año serán otorgadas licencias de taxis solamente a modelos de hasta ocho años de uso y a partir del 1º de enero de 1970 y hasta el 31 de diciembre del mismo año, se otorgarán licencias a modelos de hasta cinco años de antigüedad. Las habilitaciones citadas caducarán al cumplirse diez años de antigüedad del modelo del automóvil correspondiente.

A partir de enero de 1971, regirá la disposición de habilitación solamente para automóviles de 0 kilómetro; dispone luego las sanciones por medio del Tribunal de Faltas; la caducidad de la licencia cuando se comprobare la transferencia al margen de estas disposiciones.

Viaje de la Argentina con 42 pilotines

Zarpó el buque escuela Argentina, de la Escuela Nacional de Náutica, llevando a bordo a 42 cadetes de los cuerpos de cubierta y de máquinas, con sus oficiales y profesores. El instituto depende de la Dirección de Instrucción Naval del Comando en Jefe de la Armada y en él se forman los futuros oficiales de la marina mercante de ultramar.

La nave está al mando del capitán de ultramar Manuel Ferriols y actuará como jefe de estudios el oficial maquinista naval Eugenio Batalla. Los alumnos egresan con el título de oficiales en las especialidades mencionadas y al mismo tiempo forman parte de la reserva naval. Los estudios duran cuatro años y los alumnos realizan prácticas a bordo de unidades del Servicio de Transportes, Navales de la Flota de Mar y de buques mercantes.

Durante este viaje el buque escuela tocará los puertos de Ingeniero White, Las Palmas, Rotterdam, Hamburgo y otros para regresar a Buenos Aires, previa escala en Las Palmas.

Culturales

Amigos del Libro

Mañana, a las 20.30, la Asociación Amigos del Libro iniciará sus actividades del año con una conferencia a cargo del filósofo alemán doctor Hans - Joachim Schoeps. El conferenciante desarrollará el tema "De lo eterno y lo transitorio en el hombre". Hablará en alemán.

Educación

Cursos sobre planeamiento educativo

En el Instituto Superior Docente Carlos María Biedma, de la Escuela Argentina Modelo, comenzará mañana un curso sobre planeamiento educativo, que dictará el profesor Bruno Luis Carpinetti. Está destinado a directivos y docentes de todos los niveles, abarcará veinticuatro clases, dictadas en doce fechas, y se desarrollará los lunes y miércoles, de 18.30 a 20. La inscripción se realiza en Riobamba 1059 o por el teléfono 41-2705.

NUEVA IMAGEN DE LA MODA PARA EL INVIERNO EN

Harrods

Florida 877

SEÑORAS - Primer Piso

TAPADOS cruzados, de pura lana, gran variedad de colores. Otro modelo, en negro con cuello de piel. Talles del 44 al 52 ..... $ 14.900

Admire nuestra amplia colección de PIELES FINAS en el Primer Piso

TAILLEURS en talles 54 al 60, amplios. En lana diagonal o granito. Confección de sastre modelista. Colores de moda $ 18.900

SACOS cruzados, punto de pura lana, modelo original. En colores brillantes y negro. Talles 46 al 54 $ 2.890

MAÑANEROS de algodón frisado, diseños modernos, abotonados. En colores azul marino con verde, gris con celeste y medio luto. Talles 46 al 54 ..... $ 1.490

JOVENCITAS y NIÑAS Primer Piso

TAPADOS en paño de lana, modelo cruzado. En colores brillantes. Años 4 a 12 .. $ 4.900

Otros de superior calidad ..... $ 9.500

Harrods

HOMBRES - Planta Baja

SOBRETODO de pura lana, modelo raglan, con cuello piloto. En fantasías sobrias de gran actualidad ..... $ 12.990

Exclusividad!

CAMISAS Brompton "80" que no se planchan. Fibra poliester 80%, algodón 20%. En blanco, celeste, gris y crema. Talles del 36 al 46 ..... $ 3.190

PULLOVERS de lana 60%, liebre 27 2/2 % y nutria 12 8/8 %. Amplia variedad de colores clásicos y brillantes. Mangas largas, escote en V. Talles del 36 al 46 $ 2.990

Dpto. JUNIORS - Primer Piso

PALETO de pura lana, en modernas fantasías a cuadros. 1/2 espalda, forro de pura lana, diseño escocés. Mangas raglan. Años 16 a 19 $ 9.900 y 13 a 15 .... $ 8.900

MERCERIA - Planta Baja

PARA TEJER

LANA 100 % Super "Disma" 4 hebras. 25 colores actuales. Madeja de 40 gr. ... $ 129

PURA LANA peinada, 3 hebras, ideal para tejer a mano o a máquina. 35 colores. Madejón de 100 gr. ..... $ 250

TELAS por METRO Planta Baja

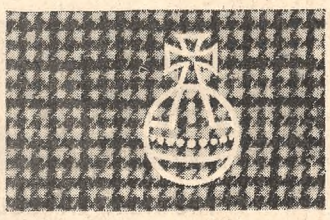

RECIEN RECIBIDO de GRAN BRETAÑA

EL FAMOSO

HARRIS TWEED

DE PURA LANA

Diseños y colores modernos. Ideal para prendas de calle y sport, de damas y caballeros. Ancho 75 cms. El metro $ 3.500

H³

"su cuenta"

- sin intereses ni cuotas adelantadas
- no sufre ningún recargo
- en 3 cuotas mensuales

CREDITO HARRODS en 6 o 10 meses

CREDITO UNIVERSAL
CREDIFE
CREDIBONO

INVITAMOS a presenciar las Clases de Arte Culinario, auspiciadas por "ACERO MIC" con la profesora Emmy de Molina, los días Viernes 16, 23 y 30 de Mayo de 15,30 a 18 hs. y a participar en los Sorteos Gratuitos.

Gran selección de ARTICULOS REGIONALES Ponchos, chalinas, etc., en nuestro Segundo Piso

En nuestra famosa BODEGA podrá admirar el más completo y variado surtido de las marcas más famosas, importadas y del País.

SABADO DE LOS NIÑOS EN HARRODS

desde las 10,30 hs. gran espectáculo de variedades, con atracciones y payasos.

SORTEOS GRATUITOS y reparto de golosinas.

Colaboran:

"La Automática" Juguetes y Rodados Halcón, Pepsi-Cola, Golosinas Lheritier y Calzado Panam

TESOROS ESCONDIDOS

En el suelo o perdidos en antiguas moradas. FILONES de ORO, METALES PRECIOSOS, etc..., etc.... FUENTES y capas de agua subterráneas, yacimientos de PETROLEO, CARBON, MINERALES diversos. Son hallados por el REVELADOR RADIO MAGNETICO SCHUMFELI.. Noticias gratuitas pedirlas por correo aéreo.

ESTABLECIMIENTO - LUMINOX - Nº 440

ANNEMASSE 74 - Francia

Afecta la gripe a varios lugares de la zona patagónica

COMODORO RIVADAVIA. — Alrededor de cincuenta casos de gripe se han registrado en esta ciudad en las últimas horas, estimándose que el brote se acentuará en los próximos días. Las autoridades sanitarias dieron a conocer un comunicado en el que alertan a la población respecto de las medidas de prevención que deben tenerse en cuenta para disminuir los efectos del virus y su propagación.

Aun cuando no se dio a conocer una estadística oficial, los casos conocidos en esta ciudad superan el medio centenar, con pacientes que reciben atención médica particular. Por otra parte, los consultorios de guardia del Hospital Regional y el Hospital Alvear, de General Mosconi, registran en sus atenciones de diagnósticos con muchas probabilidades de que se trate del virus de Hong-Kong.

El subsecretario de Salud Pública, doctor Benito Ferreyra, reconoció la presencia de esta epidemia de gripe en el territorio de la provincia, destacando que no se había previsto una campaña de inmunización con la intensidad que ahora parece aconsejable, pues no se esperaba la aparición de un brote epidémico de influencia tan acentuada.

Señaló que la vacunación antigripal "debe adoptarse como una emergencia sanitaria en este momento en la provincia". Dijo finalmente que "este tipo de gripe no causa mortalidad, pero trae una secuela que puede causar serios trastornos en el desarrollo de las actividades esenciales, como son la asistencia médica, las fuerzas de seguridad y especialmente en la población infantil y docentes".

Mientras la epidemia hace sentir su presencia en la ciudad, las tareas educativas no registran en este fin de semana un porcentaje de ausentismo anormal para la época, y en general todos los sectores laborales desarrollan sus funciones en la forma habitual. Desde las emisoras y el Canal de TV se transmiten frecuentemente avisos emanados de la Subsecretaría de Salud Pública en los que se dan a conocer las medidas tradicionales a tenerse en cuenta para evitar o disminuir el contagio.

En las poblaciones vecinas, como Sarmiento (Chubut) y la zona norte de Santa Cruz (Caleta Olivia, Cañadón Seco y Pico Truncado) la situación se mantiene, prácticamente, con las mismas características, aun cuando en la primera de las poblaciones nombradas las bajas temperaturas de los últimos días hacen prever que el brote se afirmará con mayores consecuencias. A las 20 de ayer, en Comodoro Rivadavia la temperatura era de 12° y el pronóstico del tiempo indicaba vientos moderados, cielo parcialmente nublado y poco cambio de temperatura. En lo que va de la temporada invernal, la temperatura se ha mantenido en toda la zona sobre cero grado.

JEFE DE VENTAS

Para industria textil dedicada a venta masiva de lana manual e industrial en todo el país.

Experiencia mínima 5 años

Edad máxima 40 años.

Escribir a: CASILLA DE CORREO 48 AVELLANEDA

El whisky escocés de mayor venta en el mundo entero.

Conozca la ARGENTINA

TURISMO

NORTE ARGENTINO

17 DIAS DE DURACION

SALIDAS: 16 DE MAYO, 6 y 27 DE JUNIO, 4 y 18 DE JULIO, etc.

CATARATAS DEL IGUAZU

PLAZAS LIMITADAS

13 DIAS DE DURACION

SALIDAS: 20 DE MAYO, 10 DE JUNIO, 2 DE JULIO, etc.

EXCURSIONES INDIVIDUALES:

• BARILOCHE
• CORDOBA
• MENDOZA
• IGUAZU

SALIDAS DIARIAS

PUBLICIDAD A.C.A.

SERVICIO PARA SOCIOS

AUTOMOVIL CLUB ARGENTINO

AV. DEL LIBERTADOR 1850 - T.E. 83-6061

Recordóse la fecha patria de Rumania

Con un acto fue recordado ayer la efeméride pátria de Rumania. En la plaza Lavalle, frente a la estatua del emperador Trajano, fundador del pueblo rumano, y ante sendas banderas argentinas y rumanas, colocaron una ofrenda floral el presidente de la Asociación de Jóvenes Argentinos Amigos de la ANCE (Asamblea de las Naciones Cautivas Europeas) y de la Asociación Amigos Argentinos de Rumania Libre, doctor Rodrigo Toranzo, el representante en nuestro país del Comité Nacional Rumano, señor Constantino Titus Mihailescu, el presidente de la Asociación de Rumanos Libres, doctor Mardare Popinciuc y el doctor prof. Demetrio Gazdaru. En nombre de la colectividad rumana, comenzó haciendo uso de la palabra el último de los citados, quien se refirió extensamente, en su idioma natal, a la milenaria y audaz historia de aquella "isla adelantada de la latinidad en el corazón de Europa" que es Rumania. Habló luego el señor Constantino T. Mihailescu, quien condenó el programa de festejos para conmemorar el aniversario de Lenin que organiza el Comité de las Naciones Unidas. El último orador fue el doctor Rodrigo Toranzo, quien con improvisadas palabras se refirió a los rumores de invasión soviética en territoio rumano. "No nos engañemos —expresó—, los actuales jefes del gobierno comunista rumano, son comunistas, y por lo tanto fieles a una doctrina que repudiamos, pero a pesar de ello, como rumanos que son, sienten el profundo influjo de su pueblo, cuya meta ha sido, desde siempre, la libertad". Entre la concurrencia, compuesta principalmente por miembros de la colectividad rumana, se hallaban presentes, también, representantes de otras colectividades centro europeas así como de diversos organismos democráticos y anticomunistas de nuestro medio.

Programa para hoy

Hoy, a las 11, el rector de la Misión Católica Rumana en nuestro país, monseñor doctor Juan Dan oficiará una misa en la iglesia católica rumana Nuestra Señora del Perpétuo Socorro, Canning 1358, luego de la cual se servirá un almuerzo con platos típicos, en los salones contiguos de la iglesia, organizado por el Círculo Unión Rumana. A las 12 se celebrará un Tedéum en la iglesia ortodoxa rumana, Elcano 3485. Asimismo, hablarán hoy por Radio Municipal la señora Elsie Krasting de Rivero Haedo y el doctor Mihai Dimitriu, y por Radio Bahía Blanca el doctor Roberto Etchepareborda, miembro de la Asociación de Amigos Argentinos de Rumania Libre.

Un conjunto típico misionero anima la muestra que esa provincia del Nordeste acaba de inaugurar en la intersección de las avenidas Costanera y Pampa, exposición que permanecerá habilitada hasta el 31 del actual

Fue inaugurada una muestra de la provincia de Misiones

Luego de una serie de inconvenientes que son de público conocimiento, con el concurso de la Municipalidad de la Ciudad de Buenos Aires, se inauguró una exposición de la provincia de Misiones, en avenida Costanera y Pampa.

El 7 de abril pasado, desde la colonia alemana, de Puerto Rico, Misiones, partió una caravana de cinco camiones, dos autos, dos camionetas y dos remolques. Veintiséis personas, dirigidas por el organizador de la gira, Abdon Vier, por la ruta 12, atravesaron lentamente Posadas, Corrientes, Resistencia, Santa Fe y llegaron, luego de veinte días, a Buenos Aires.

Luego de permanecer dos días en los terrenos de la ex penitenciaría de Las Heras y de ser desalojados de las inmediaciones del Obelisco —no tenían permiso oficial—, acamparon finalmente en el sector Solarium, de Costanera y Pampa. Luego de la bendición de las instalaciones por el padre Juan Kemere —una muestra de animales salvajes, un pequeño teatro ambulante, dos conjuntos musicales, cuatro stands— quedó finalmente habilitada la exposición.

Jaulas con yaguaretés, lagartos, gatos tirica, hurones, coatíes, venados, taúes peludos, carpinchos, jabalíes, tapires y monos, un cebú y una cabra, integran el material zoológico de esta muestra regional, que es complementada con un documental de cuarenta minutos recogido durante el viaje por Roberto Mirone y por el teatro para niños de Fausto Zuliani. Un tronco ahuecado de un "canafisto", cuyas hojas son medicinales y en cuyo interior cabe un automóvil, completa, junto a dos stands de yerba mate piporé y té misionero, esta exposición de una zona misionera enmarcada por los departamentos de San Ignacio, Oberá, Cainguas y Montecarlo. La muestra permanecerá abierta hasta el 31 de este mes, de 10 a 22.

Detienen a una nave pesquera del Brasil

MAR DEL PLATA. — A las 9.05 de ayer llegó al antepuerto local el pesquero brasileño Candelas, sorprendido por el aviso Zapiola el viernes operando con redes largas a menos de seis millas de la costa frente a Santa Teresita, sin la debida autorización para pescar en aguas jurisdiccionales argentinas.

Se intimó a esa embarcación, de alrededor de 30 metros de eslora a navegar hasta el puerto local custodiada por el aviso Zapiola de la Armada nacional.

Desde el antepuerto el pesquero brasileño con la lancha L. P. 8 y otra menor, ambas de la Subprefectura, se dirigió hasta el muelle de ultramar, donde funcionan las instalaciones del elevador de granos de esta ciudad, quedando amarrado junto al murallón y a unos 20 metros de las dos embarcaciones de la subprefectura.

En el muelle opuesto se encuentran amarrados tres pesqueros argentinos, y a la misma altura el Centauro, y en el murallón del lado de la costa, próximo al pesquero brasileño, el similar argentino Alborada. Su tripulación es de quince hombres. El Candela procedía de Río de Janeiro.

Las autoridades marítimas locales instruyen el sumario de práctica, qque será elevado a la Prefectura Nacional Marítima, a quien compete la resolución final.

Un técnico visitó la embarcación brasileña para determinar la cantidad de pescado acumulado en sus bodegas.

Dos marineros se encuentran estacionados junto a esa unidad de la flotia pesquera del Brasil y varios más en el puesto Nº 5 de acceso al lugar donde está fondeada impidiendo el acceso de fotógrafos, gente de prensa y público. Se permitió poco antes de mediodía aproximarse a los periodistas hasta la base del muelle de elevadores de granos, o sea a unos cien metros del pesquero capturado.

VACACIONES DE INVIERNO

ESQUIADORES para BARILOCHE y PORTILLO

Inclusive

Grupos acompañados para jóvenes de 12 a 17 años

Salidas 5-6 y 8 julio

Regreso 27 de julio

Desde 15 cuotas $ 8.500 incluído alquiler, equipo y lecciones

ALTOUR

L. N. Alem 498 · 32-0374 31-1478

Además

en 10 cuotas de Días	$
10 - CORDOBA	2.275.—
10 - MENDOZA	2.780.—
12 - NORTE ARG.	5.400.—
10 - IGUAZU	3.165.—
17 - BRASIL	9.635.—

Situación en una papelera de Santa Fe

SANTA FE. — Informaciones procedentes de Villa Ocampo relativas a la ocupación de la fábrica de la Compañía Papelera del Norte por 200 obreros, como protesta por el atraso del pago de los haberes, señalaron que el interventor en el ingenio Arno y el intendente municipal conversaron con los obreros.

Los citados funcionarios solicitaron que los obreros se retiraran de la fábrica, solicitud que fue aceptada por éstos luego de labrarse un acta ante funcionarios del Departamento Provincial del Trabajo.

Dr. Augusto Tiscornia

Centenario de su nacimiento

Cumpliéronse ayer cien años del nacimiento en esta ciudad del doctor Augusto Tiscornia, distinguido abogado y hombre de campo, que logró igualmente amplio prestigio como criador de caballos de pura sangre de carrera.

Estudió en el Colegio del Salvador y siguió sus estudios universitarios también en Buenos Aires, obteniendo el diploma de abogado en 1894. Si bien comenzó ejerciendo su profesión, lo atrajo fundamentalmente la vida rural a la que estaba ligado por lazos de familia, ya que era nieto de don José Mariano Blaus, estanciero desde 1812.

En 1902 se hizo cargo de la dirección del haras El Carmen, fundado en 1875 por su tío Ramón Blaus. En seguida, trajo nuevas corrientes de sangre que manejó con acierto y mantuvo al haras en primera línea, acreditando sus productos importantes triunfos.

Por otra parte, se dedicó también a la industria lechera y en 1907 fundó con Juan Antonio Bayá y Belisario Blaus cremerías y mantequerías que se convirtieron en importantes sociedades anónimas en la provincia de Buenos Aires.

Su fallecimiento se produjo el 6 de setiembre de 1914.

Sus descendientes hicieron oficiar una misa ayer a las 19, en la basílica de San Nicolás de Bari.

Prepárase el Congreso de Clubes 4-A

Arribará hoy a esta capital el director del Programa Interamericano para la Juventud Rural, doctor Howard Law, para iniciar gestiones vinculadas con la organización de la VII Conferencia Interamericana de Líderes de Juventudes Rurales, por realizarse el año próximo en nuestro país. Entrevistará a funcionarios de la Secretaría de Agricultura y Ganadería de la Nación, del INTA y de la Asociación Pro Clubes 4-A.

Acompaña al doctor Law el coordinador de la zona sur de dicho programa, señor Santiago Durand Apodaca. Durante su estada entre nosotros recorrerán distintas zonas rurales del país para informarse del movimiento ruralista en la Argentina.

En julio llegará el Dr. Barnard

CORDOBA. — El famoso cardiocirujano sudafricano Christian Barnard arribará a esta capital el 10 de julio próximo, para asistir a las últimas jornadas del Congreso Argentino de Cardiología, que se realizará en Córdoba desde el 6 al 12 de julio.

También asistirán al congreso otras personalidades mundiales del campo médico.

Homenaje al árbol de Guernica

Autoridades y socios del Centro Laurak-Bat evocarán hoy, a las 12, con una emotiva ceremonia el quincuagésimo aniversario de la plantación, junto al monumento a Garay, de un retoño del roble de Guernica, árbol que veneran los vascos como un símbolo de su lucha por la libertad desde épocas remotas.

Del bombardeo y destrucción de Guernica durante la guerra civil española salió indemne, sin embargo, el árbol. Por eso los vascos asignan ahora especial significación a los actos conmemorativos en su patria de adopción.

MALABIA 2341

SOBRE BOTANICO Y SUBTE

DE VERDADERA CALIDAD

Amplia recepción, 3 y 2 dormitorios. Garaje. Ultimos disponibles. Dúplex, 8º/9º; 2º "A" y 4º "B". De 168 a 238 m2. Revestimientos de calidad. Pisos mármol y roble Eslavonia. Carpintería aluminio anodizado. Equipo individual, loss radiante y agua caliente. Proyecto y dirección: ING. ABECASIS - ARQ. ABECASIS. Visitar diariamente. Entrega inmediata. Contado a convenir, saldo cuotas largo plazo.

INMOBILIARIA MERCAU

SARMIENTO 559, 3º Tel. 49-2824, 3986, 5603

PUNTA DEL ESTE

"EDIFICIO VANGUARDIA"

Departamento sobre playa Mansa, sensacional oferta: $ 3.400.000 moneda uruguaya, con muebles. Entrega inmediata.

Lunes a viernes: CORDOBA 531

350 FELICES PASAJEROS

participaron de nuestras ya famosas EXCURSIONES ACOMPAÑADAS

VUELTA AL MUNDO

12ª Excursión

SALIDA GARANTIZADA 6 de Setiembre

México - Los Angeles - San Francisco - Hawaii - Tokio
Miyanoshita - Kioto - Mikimoto - Osaka
Mar del Interior del Japón - Kobe - Taipei - Hong Kong
Bangkok - Calcuta - Benares - Agra - New Delhi
Beirut - Damasco - Cairo - Tel Aviv - Jerusalén
Estambul - Atenas - Roma

Igualmente le brindamos la oportunidad de realizar el mismo itinerario hasta Hong Kong, visitando después:

Manila - Bangkok - Singapur - Bali - Djakarta - Sidney
Melbourne - Auckland - Waitomo - Rotorua
Samoa - Tahití - El Caribe - Miami - Bahamas - Jamaica
Puerto Rico - Trinidad - Caracas

70 días de duración

Hoteles de lujo Viajando en Jets Clipper de PAN AMERICAN

EUROPA

EXCURSIONES ACOMPAÑADAS

Visitando:

ALEMANIA - AUSTRIA - BELGICA - ESPAÑA
FRANCIA - HOLANDA - ITALIA
PORTUGAL - SUIZA

Salidas:
3-6-69: VERDI (Vía Pacífico - Canal de Panamá)
8-7-69: AUGUSTUS • 20-8-69: AUGUSTUS

En avión: salidas semanales

AMPLIOS PLANES DE FINANCIACION

SOLICITE FOLLETOS

FURLONG

Fundada en 1887

CANGALLO 460 - Tel. 30-3709 - 33-0364 y 34-0400

Ponga azúcar en su vida!

R&

INMOBILIARIA ROLDAN & CIA.

S. A. C. I. F.

EN ALTO NIVEL

Comunicamos a nuestros amigos y al público en general, que estamos a sus órdenes con una organización moderna, dinámica, y responsable, para atender con eficiencia y en el más alto nivel, toda la gama de negocios inmobiliarios.

MANSIONES - PISOS
DEPARTAMENTOS-PROP. HORIZONTAL - CAMPOS
URBANIZACIONES
LOTEOS - HIPOTECAS
TASACIONES
ASESORIA JURIDICA.

RODRIGUEZ PEÑA 1671/73/75 - TEL. 41-0340 - 42-8210

POSITRON

Aproveche la extraordinaria LIQUIDACION de EL TRUST JOYERO RELOJERO. Compre de todo... con toda facilidad!

MARTIN LIQUIDA... Y EL TRUST LO APOYA!

Despertador Alemán Wehrle con garantía EL TRUST $ 2.290

De última moda: Gemelos de oro 18 K. - Facetados $ 6.500

Medalla de oro 18 K. con imagen - Moderno borde lapidado. $ 2.750

Reloj pulsera para caballero - Suizo - RIXDAL - 21 rubíes - Doble calendario - Fondo y malla acero inox. $ 4.500

Disponemos de la más importante colección en Relojes Cu Cu y Relojes de Estilo, totalmente importados de la Selva Negra (Alemania). Adquiera el suyo con un cómodo CREDITO en familia

...y si tiene algún problema, véalo a Martín

EL TRUST

JOYERO RELOJERO

Corrientes y C. Pellegrini y sus 42 Casas de todo el país-BELGRANO: Cabildo 2338 - FLORES: Rivadavia 6720
QUILMES: Alem 199 - LOMAS DE ZAMORA: Italia 14 - VILLA URQUIZA: Triunvirato 4468

Intenso tiroteo con los asaltantes de una cooperativa

LOMAS DE ZAMORA. — Uno de los asaltantes de la Cooperativa de Crédito Villa Elisa fue capturado por la policía de la comisaría 1a. de esta ciudad. El espectacular asalto se registró en junio del año anterior, y sus autores obtuvieron la suma de dos millones de pesos y, además, despojaron de una pistola calibre 9 al agente policial encargado de la vigilancia.

Una patrulla de la citada comisaría que recorría la zona, recibió un llamado de alerta del vecindario que consignaba la comisión de un asalto en la finca de la calle Tucumán 91. La patrulla llegó al lugar en el preciso momento en que los delincuentes iniciaban la fuga, y uno de ellos consiguió eludir la acción policial y se alejó en una camioneta Pick-up, en tanto los otros dos saltaron a fincas vecinas, al tiempo que efectuaban disparos contra los policías.

Se produjo así un tiroteo intenso, al término del cual uno de los malcantes optó por rendirse, en tanto el otro consiguió desaparecer del lugar. El detenido fue luego identificado como Ernesto Horacio Asset, argentino, de 22 años, casado, con domicilio en Berazategui, en cuyo poder se secuestró una pistola calibre 45. Asset dijo que junto con Roberto Juan Crespo, Carlos Crespo, otro sujeto llamado Carlos y un quinto individuo de apellido Lobato, asaltaron la Cooperativa de Crédito de Villa Elisa, con el resultado conocido. Además cometieron otros ocho asaltos en distintos comercios.

Un peligrosa banda

SAN JUSTO. — Ha sido capturada otra peligrosa banda de delincuentes que operaba en el Gran Buenos Aires. El procedimiento fue realizado por personal de la Brigada de Investigacoines de San Justo, y púdose capturar a Ramón Benito Martínez, argentino, de 19 años; Rafiel Chávez, de 22; Agustín Eduardo Mir, de 19, y un menor de 17 años en cuyo poder se secuestraron dos revólveres calibre 38, una pistola calibre 22, gran cantidad de proyectiles y efectos robados por valor de medio millón de pesos.

Los detenidos son autores de 59 asaltos a mano armada en distintos puntos del Gran Buenos Aires. En una oportunidad mantuvieron un tiroteo con la policía, y en general, los delincuentes cometían sus asaltos contra camioneros o cobradores.

Catorce despojos

MONTE GRANDE. — Una pesquisa realizada por la policía local posibilitó la captura de tres sujetos, autores de 14 asaltos. Se trata de Juan Carlos Martínez (a) Garganta, argentino, de 23 años, morador de un rancho ubicado en Evaristo Carriego y el Camino de Cintura, en esta jurisdicción; José Arturo Piriz (a) Sal Fina, de 24, y Héctor Daniel Belco (a) Firulete, de 18 años, estos dos últimos sin domicilio fijo.

En poder de los malvivientes se secuestraron un revólver calibre 38 con su carga completa y una pistola calibre 45 perteneciente a la Policía Federal. Además, en el lugar donde vivía Martínez se encontraron efectos robados por un monto superior a los 400.00 pesos. Los detenidos confesaron que junto con otro sujeto apodado El Rengo constituyeron una banda y desde entonces perpetraron asaltos que tuvieron por escenarios las localidades de Llavallol, la autopista General Richieri, el camino a Las Flores, la zona de Aldo Bonzi y General Belgrano, en los cuales se apoderaron de dinero en efectivo, alhajas y vehículos.

El 3 de abril último asaltaron al conductor Pío Baovia, del Expreso Cañuelas, y la robaron 15.000 pesos, y como la víctima intentó resistirse, uno de los asaltantes le disparó un balazo y lo hirió en un pie.

Otros tres maleantes

QUILMES. — Personal de la comisaría 3a. detuvo a los maleantes José Esteban Sosaire, de 21 años; Ricardo Alberto Ibarra, de 18, y a un menor de 17 años, autores del robo de una pistola al agente de la Policía Federal José Ricardo Ronveaux, de la sección 36a.

Además, estos tres sujetos intervinieron en un asalto contra un almacén de la calle 837, entre 894 y 895, de San Francisco Solano, y otro atraco contra un comercio similar de la calle 898, número 4017, de la misma localidad.

Por encubrimiento fue detenida Modesta Gladys López, de 18 años, cuncubina de Ibarra.

Los pagos en la Caja de la Policía

En el horario habitual, de 13 a 16, en la Caja de Retiros, Jubilaciones y pensiones de la Policía Federal se continuará el pago de haberes correspondiente a abril último.

Mañana, el miércoles, jueves y viernes próximos se pagará al personal subalterno hasta los números 4000, 6200, 10.000 y 11.800, respectivamente.

El martes cobrará el personal impago hasta esa fecha.

Anoche estalló un incendio en la fábrica Alpargatas

Anoche, pasadas las 23, estalló un incendio de proporciones en las dependencias que la Fábrica Argentina de Alpargatas posee en la avenida Patricios 1828, en jurisdicción de la comisaría 30a., en Barracas. Al cierre de esta edición, los bomberos de la Policía Federal luchaban denodadamente para evitar que el fuego se propagara a otras dependencias del establecimiento, que ocupa gran parte de la manzana.

Los orígenes del fuego se desconocían y el siniestro se advirtió a raíz de una gran humareda descubierta por el personal de guardia del establecimiento, que puso inmediatamente en servicio los rociadores automáticos y extintores, y en pocos minutos se contó con la colaboración de los integrantes de dos dotaciones de bomberos de la Zona Escuela de la Policía Federal, quienes tendieron tres líneas de mangueras cuyos chorros convergían en el centro del fondo principal, del que partía la gran humareda.

Esta, determinó que los bomberos requirieran una tercera dotación en calidad de refuerzo, y desde la medianoche, la lucha contra ese foco de fuego se hizo con máscaras antigases. Posteriormente, por si se producía alguna propagación a los pisos superiores del establecimiento, se requirieron una escalera mecánica y una usina-parque para iluminación, las que llegaron al lugar del suceso cerca de la 0.30 de hoy.

Según las primeras manifestaciones efectuadas por los bomberos que iniciaron el ataque de las llamas, el fuego habría tomado contacto en un principio con fardos de algodón y yute.

En los techos de chapas de fibrocemento del depósito Nº 5 de la Fábrica Argentina de Alpargatas, donde se desarrollaba el incendio, los bomberos practicaron numerosos boquetes con el fin de facilitar el escape de los gases acumulados y del humo, y permitir con ello que los demás bomberos pudieran penetrar en el local, lo que no habían podido hacer hasta casi la 1, en virtud, precisamente, de los gases y el humo.

A las dotaciones de bomberos de la Zona Escuela se agregaron dos de los Voluntarios de la Boca, y a la 1.15 sumaban 12 las líneas de mangueras tendidas. A la 1.30, con principio de asfixia, fue auxiliado el oficial principal bombero Héctor Vicente Agulla, quien cerca de las 2 de hoy fue internado para su mejor atención en el hospital policial Bartolomé Churruca.

Ardió una cristalería en Avellaneda

AVELLANEDA. — Un incendio que provocó pérdidas por valor de varios millones de pesos se produjo ayer en un amplio depósito de la cristalería ubicada en Entre Ríos 73, de Piñeyro, partido de Avellaneda, y que corresponde a la firma Felipe D'Aquila e Hijos S.R.L.

El siniestro se originó a las 6.20, probablemente a raíz de un corto circuito, y poco después se produjo una fuerte explosión que derrumbó las paredes de la habitación, mientras las llamas llegaron a un coche Chevrolet, modelo 1946, patente de la provincia de Buenos Aires número 814.423, propiedad de la empresa. Otros tres automotores lograron ser salvados poco antes que se originaran nuevas explosiones.

Como no se hallaba nadie en el depósito en ese momento, vebomberos y cinco dotaciones del cinos del lugar llamaron a los cuartel de Villa Echenagucía, integradas por 85 voluntarios, atacaron las llamas, que ya se habían extendido a varias dependencias del establecimiento.

Dos horas después fue dominado el fuego y se comprobó que los daños eran totales en un amplio galpón de 30 metros de ancho por 40 de fondo. Una caja de caudales grande resultó totalmente destruida junto con dinero y documentación.

Uno de los representantes de la firma denunció el siniestro en la comisaría 2a. de Avellaneda, pero no estimó los daños, mas se presume que alcanzan a varios millones de pesos.

Horas después que los bomberos se retiraron, debieron ser llamados nuevamente para eliminar un foco de fuego. En el camino, el descender el vehículo de los bomberos el puente Agüero y tomar la calle Gutenberg de contramano, el rodado embistió de frente a una pick-up que resultó con serios deterioros. Sin embargo, no hubo que lamentar víctimas.

Una vivienda de la Boca

A las 12.30, por causas que aún no han sido determinadas, se originó fuego en una pieza de 4 metros por 4, de la finca ubicada en Agustín Caffarena 86. Las llamas tomaron rápido incremento favorecidas por la fácil combustibilidad de los materiales con que está construido el edificio y se extendieron a otra unidad similar.

Concurrieron dos dotaciones de bomberos, de los cuarteles Boca y Barracas, cuyos efectivos atacaron el fuego con una línea de manguera, tratando de evitar que se propagara a otras habitaciones. Ante este peligro los vecinos sacaron partes de sus pertenencias a la calle y se generó una gran inquietud entre los moradores de las fincas linderas.

Tras dos horas de trabajo, los bomberos lograron extinguir el siniestro, pero no pudieron evitar que ambas habitaciones resultaran totalmente destruidas.

El propietario de las viviendas afectadas, Arnaldo Morrison, ruso, de 64 años, casado, aún no se presentó ante las autoridades de la comisaría 24a., en cuya jurisdicción ocurrió el hecho, para evaluar las pérdidas.

Grave agresión de siete sujetos que iban a una fiesta

SAN JUSTO. — Un grupo de 7 patoteros con intenciones de divertirse en una despedida de soltero, que ambulaban por la localidad de Isidro Casanova en procura de un vehículo que los trasladara hasta el lugar de la fiesta, agredieron brutalmente a golpes al propietario y al conductor de un colectivo de la línea 622.

Los individuos se encontraron en un taller de reparaciones de las calles Cristiania Tokio con el propietario, no identificado, y el chofer Enrique Pascua, de 21 años, a quienes solicitaron en tono agresivo que los llevara al punto de la reunión, pero como el ómnibus estaba descompuesto, no encontraron mejor recurso que tomar a puñetazos a los dos hombres que sufieron heridas diversas, sobre todo graves Pascua, quien debió ser internado en el Instituto de Cirugía de Haedo.

Los patoteros, cometida la cobarde agresión, se dieron a la fuga antes que apareciera la policía, que ahora trata empeñosamente de localizarlos.

aquí
ORTIZ PACHECO
AV. LIBERTADOR 28 . Olivos.
La más eficaz organización para compra, venta y alquiler de los mejores chalets de la Zona Norte
797-7026/1464, 795-9198 y 791-7650

ALFOMBRAS
2.000 $ el m. (sintéticas). Lana, Novilon, Tapizmel, etc.
Venta especial para oficinas, locales, 10 cuotas directas. Cortinas y fundas y retapizados y colchas y fundalistas (M.R.)
DEC. CENTRO, Cangallo 1717

LOCACIONES
Comerciales, profesionales y destinadas a viviendas en los juicios de desalojo.
CONSULTE SU CASO
Dr. G. LUCERO FUNES
Viamonte 1636, 2º, "B"
40-1007

RAPHAEL
3 GRANDES RECITALES
19-20-21 de MAYO-22.15 Hs.
GRAN REX
LOCALIDADES EN VENTA
A PARTIR DEL MARTES 13

fabrica de muebles
LIQUIDA
SALDOS DE FABRICACION
Unicamente EL 12, 13, 14, 15 y 16 DE MAYO
de 8.30 a 12 y 14 a 19 Hs.
1 Diván cama y 2 sillones estrakalina gris..... $28.000
1 Sofá de 3 cuerpos tela telar..... $15.000
1 Sofá esquinero y 2 sillones en ángulo recto..... $55.000
1 Sofá 2 cuerpos astrakalina gris topo $12.000
3 Sillones escandinavos c/u..... $ 7.500
2 Sillones camas tela telar c/u..... $14.000
1 Diván cama tapizado $13.000
1 Cama Luis XVI 1plaza c/elástico de madera..... $16.500
1 Mesa de luz Luis XVI c/tapa de mármol..... $ 8.000
1 Chiffonier Luis XVI 7 cajones c/tapa de mármol... $33.000
1 Mesa libro Luis XVI caoba c/palo de rosa..... $32.000
2 Sillones Luis XVI tapizados en pana c/u..... $16.500
1 Cama 2 plazas peteriby c/mesa de luz adosadas... $29.000
1 Cómoda de 4 cajones peteriby en juego..... $16.000
4 Divanes escandinavos c/elástico de madera c/u.. $ 6.000
2 Bibliotecas peteriby para diván a $ 15.000 y..... $10.000
1 Modular en peteriby 2,50 mts. $75.000
12 Sillas escandinavas peteriby c/u..... $ 3.000
1 Bahut de 1,60 mts. con bar,peteriby $45.000
1 Chiffonier bar, peteriby $22.000
6 Sillas modelo italiano c/u..... $ 3.900
PAVON 2163
capital
A UN PASO DE SAN JUAN Y ENTRE RIOS
LINEAS DE TRANSPORTE: Colec. 12, 30, 61, 528, 95, 90, 4, 53, 83, 126, 6, 143, 37 y 50 y subte Línea E

Tres detenidos por una falsificación de documentos

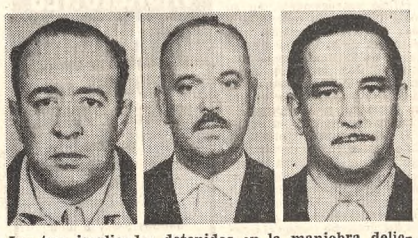

Los tres implicados detenidos en la maniobra delictiva: Pascual Rodolfo Panichelli, Mendel Iud y Eduardo Argentino Pilomeno

Personal de la sección Defraudaciones y Estafas de la Dirección de Investigaciones de la Policía Federal, descubrió una estafa millonaria realizada con pagarés falsos. Tres de los cuatro responsables de la maniobra delictiva fueron detenidos.

El mercado de documentos privados o de descuento de pagarés se vio alterado en los últimos días al presentarse al cobro valores de firmas de solvencia reconocida, que estaban falsificados al igual que las certificaciones bancarias con las que eran avalados. La investigación se inició al presentarse ante la mencionada dependencia policial el representante de una conocida firma comercial denunciando que se había pretendido cobrarle seis pagarés que totalizaban una suma millonaria, los cuales eran apócrifos, pero que la semejanza era casi perfecta.

Luego de diversas averiguaciones se logró establecer que la maniobra delictiva se realizaba en dos etapas. La primera a cargo de una cabeza organizadora que compraba en plaza los pagarés de firmas de primera línea y luego de efectuar la falsificación, colocaba en el mercado tanto los originales como sus réplicas, para lo cual eran ofrecidos a distintos inversores, que no vacilaban en adquirirlos dada la indudable solvencia de los firmantes y el respaldo bancario certificante. Esta célula estaba integrada por Mendel Iud, que vivía en Junín 240 y tenía oficinas en Corrientes 2135, p. 9º, departamento B; Eduardo Argentino Pilomeno, Mariano Moreno 1217, de La Lucila; Miguel Vázquez Millán, de Rosetti 1968, y Pascual Rodolfo Panichelli, Acoyte 1416.

La otra etapa, que estaba dirigida por el mencionado Panichelli, piloto aviador, tenía alcances internacionales. Según pudieron establecer los investigadores, en el Uruguay funciona una empresa dedicada a la falsificación de documentos, la que bajo pedido y entrega de los originales, previo pago al contado, hacía entrega de las réplicas. Esta organización está manejada por Marcelo Tibau —según informó ayer la policía—, con quien se conectaba Panichelli viajando al vecino país en un avioneta particular desde el aerodromo de Don Torcuato, por intermedio del mozo de un club náutico.

La investigación dio como resultado la detención de tres de los responsables de la cuantiosa estafa, Iud, Pilomeno y Panichelli, quedando aún prófugo Vázquez Millán, que tiene pendiente además una condena de tres años.

Escúchelo...
pero no cierre los ojos!

Mirarlo también es fascinante.
combinado stereo
MOTOROLA/BGH

Hay un sutil placer asociado a la música: el estupendo gabinete de un Combinado Stereo MOTOROLA/BGH. Y todo es suyo... se da cuenta? Algo así como una suma de virtuosos en la orquesta, tocando en un teatro imponente.

Virtuosa ingeniería electrónica MOTOROLA/BGH, claro.

Teatro-gabinete MOTOROLA/BGH, por supuesto.

No... no cierre los ojos al más perfecto conjunto que ha dado la estereofonía. Con un Combinado Stereo MOTOROLA/BGH, usted ve la música.

Y escucha los aplausos de sus amigos.

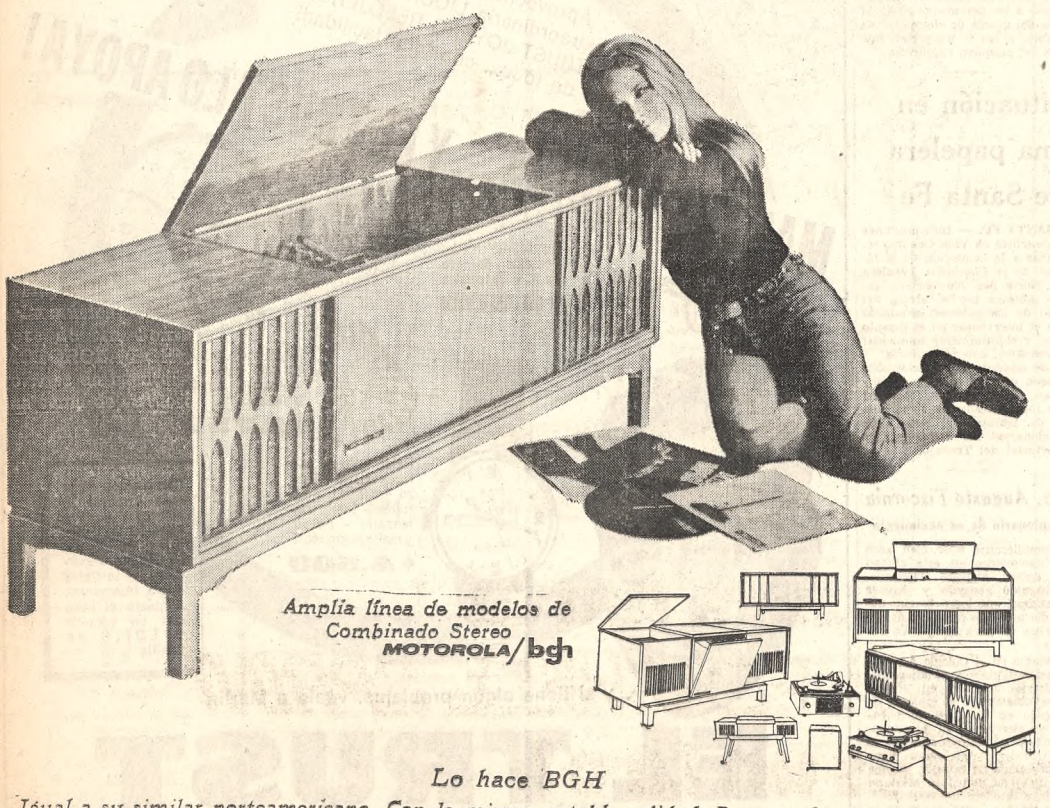

Lo hace BGH

Igual a su similar norteamericano. Con la misma notable calidad. De acuerdo a estrictas normas de Motorola Inc. de Estados Unidos, BGH produce también Acondicionadores de Aire Fedders BGH, Televisores Motorola BGH, Auto-Radios Motorola BGH, sistema de Radio Comunicaciones Motorola BGH y Heladeras BGH. Todo en su modernísima planta de Martínez, Pcia. de Buenos Aires.

bgh Bmé. Mitre 1824 - Buenos Aires

EL CHOCON Y CERROS COLORADOS
en el Periódico
EL CONSTRUCTOR
del lunes 12 de mayo
No se pierda este interesante número
Adquiérlo en
H. Yrigoyen 615, 7º, A y B
T. E. 30-0716, 33-9368
Buenos Aires

el 17 de Mayo es el día para quienes tienen problemas de vivienda

Ese día se inicia la construcción de casas y chalets según un nuevo método que revoluciona la edificación moderna.
Hemos estudiado todos los sistemas de construcción empleados en nuestro país y en otras partes del mundo. Por eso afirmamos que este nuevo método es realmente la verdadera solución para la familia argentina.
Esperen al 17 de Mayo.

ALFREDO ADEMARCO CONSTRUCCIONES
VIVIENDAS TARZAN
CROMO S.A.

Arribó ayer una numerosa delegación comercial de Italia

Una numerosa delegación de empresarios italianos arribó ayer a nuestro país. Está encabezada por el conde Eugenio Radice Fossati, presidente de la Cámara de Comercio, Industria, Artesanado y Agricultura de Milán, y el doctor Giovanni Monti, presidente de la Cámara de Comercio Italo-Argentina de Milán. Su presencia en nuestro país responde a la visita que el año pasado hicieron a Italia empresarios argentinos en representación de la Cámara Argentina de Comercio.

Durante su permanencia en la Argentina serán recibidos por altas autoridades nacionales y mantendrán entrevistas con dirigentes de la Cámara, de la Unión Industrial y de la Bolsa de Comercio. Además viajarán al interior, para visitar Córdoba, Mendoza y Bariloche. También dejarán constituida una Comisión Mixta Empresarial Privada Argentino-Italiana, y retornarán a Italia el 17.

La nómina de los integrantes de la delegación, que se integra con dirigentes de empresas radicadas en nuestro país, es la siguiente: conde Eugenio Radice Fossati; doctor Giovanni Monti; Dr. Libero Mazza, prefecto de Milán; Ing. Giovanni Cali, administrador único de la Sociedad Eletroconduttore, y presidente de Telenogma; Dr. Fernando Cantile, director general del Ministerio de Industria, Comercio y Artesanado; profesor Giuseppe Carone, director de la Cámara de Comercio, Industria, Artesanado y Agricultura de Milán; Dr. Adrio Casati, presidente del Ente Feria de Milán; señor Emanuele Dubini, presidente de la Associazione Ind. Le Lombarda y administrador de Pirelli S. p. A.; Dr. Antonio Grandi, presidente de la Caja de Ahorros De Reggio Emilia; Dr. Federico Guasti, escribano; Ing. Giuseppe Lauro, presidente de La Centrale; Ing. Ferdinando Marelli, de la Societá Marelli; señor Riccardo Rusconi, presidente de la Asociación Granaria de Milán; señor Antonio Franzini, dirigente de Simmenthal; señor Gino Gastaldi, vicepresidente de Necchi Argentina; Ing. Agostino Rocca, presidente de Techint Argentina; doctor Oberdan Sallustro, director general de Fiat Concord; ingeniero Giuseppe Girola, de la empresa Girola; Ing. Paolo Lodigiani, de la empresa Lodigiani; y Dr. Próspero Zanchi, vicepresidente de la Cámara Italo-Argentina de Milán.

La llegada

Los viajeros, que llegaron en un avión de Alitalia, fueron recibidos en el Aeropuerto por representantes de la Cámara Argentina de Comercio, de la Embajada de Italia, y de empresas de origen italiano radicadas en nuestro país.

En la oportunidad, el conde Radice Fossati, como titular de la delegación reiteró que la visita del grupo tiene el propósito de responder a la efectuada el año pasado por representantes de la Cámara Argentina de Comercio y de afirmar los lazos amistosos que unen el pueblo de Italia con el de la Argentina. Durante estos días —añadió— la delegación tratará de analizar las posibilidades para una mayor expansión industrial y para acrecentar el intercambio; punto de partida podría ser un mayor volumen de productos agrícolas a nuestro país. Destacó, también, el conde Radice Fossati, que en Europa se considera muy mejorado a nuestro país, en su situación económica y financiera.

Antonio Botta

Falleció ayer en esta ciudad

Un hombre de teatro de vastísima actuación como autor, director y empresario y una figura muy estimada por su acción en defensa de los intereses gremiales vinculados con los diversos sectores de la actividad escénica, desaparece con el fallecimiento de Antonio Botta, ocurrido ayer en nuestra ciudad.

Nacido en San Pablo, Brasil, en 1897, se radicó desde la niñez en Buenos Aires, donde cursó estudios secundarios, para ingresar más tarde en la Facultad de Medicina. Pero no llegó a ser médico. Su vocación por el teatro lo llevó hacia el que sería el campo de actividades de toda su vida adulta. "Falucho", estrenado en 1926 en el teatro Porteño por la compañía que encabezaba Luis Arata, fue su primer contacto con el público. Desde entonces siguieron muchas obras, más de un centenar si se cuentan las revistas que presentó en el Maipo, del que fue empresario durante más de dos décadas. En algunas de ellas tuvo la colaboración de otros autores, como Américo Botta, Antonio de Bassi y Marcos Bronenberg.

Sus comedias pertenecen todas al género chico, con una estructura y sustancia aderezada a satisfacer gustos poco exigentes. Pero Botta tenía el sentido de lo popular, conocía el gusto de la platea y lo servía, con sus reacciones repetidas pero eficaces, que puso al servicio de actores de gran repercusión, como Roberto Casaux, el ya citado Arata, Pepe Arias, Olinda Bozán y Marcelo Ruggero, para sólo mencionar a algunos de ellos. Durante más de veinte años su nombre figuró en las carteleras de los teatros porteños —además del Maipo, el Cómico, el Apolo, el Casino eran los más frecuentes— y constituyó un estímulo para la taquilla.

Entre sus sainetes y comedias casi innumerables podemos recordar "Duraznito de la Virgen", "El cañón catalán", "La banda del regimiento", "El sinvergüenza" y, sobre todo, "El vuelo de la cigüeña", escrita en colaboración con Juan C. Muello y que obtuvo en 1939 un premio municipal.

En el otro aspecto de su actuación, el gremial, que ya hemos recordado, cabe señalar que desempeñó en diversos períodos cargos directivos en Argentores, SADAIC y la Asociación de Promotores Teatrales. Contribuyó decisivamente a la creación de las cajas de pensiones de Argentores y de la Asociación de Promotores Teatrales. Por su solidaridad con todos los miembros de la familia teatral, a la que sirvió con su esfuerzo, y por sus dotes de simpatía y hombría de bien, el extinto gozaba de general estimación.

El sepelio del señor Botta se efectuará hoy, a las 9.30, en la Chacarita.

Temas para 7 días

Nuevas tarifas y precio de la leche

El presidente de la Nación recibirá mañana, a las 17.30, en audiencia especial, a los miembros del Consejo Nacional de Desarrollo. Se estima probable que se considere durante la reunión el programa de desarrollo patagónico elaborado por el CONADE, acerca del cual el jefe del Estado habría dado instrucciones precisas al término de su reciente gira por la región.

Mañana se reunirán los industriales lecheros para establecer el nuevo precio de venta del producto al público, el cual —según sus deseos— no superaría los 38 pesos por litro, en lugar de los 32 pesos que se pagan actualmente.

También pasado mañana tendrá efecto en la estación Río de Janeiro de la línea B de subterráneos una ceremonia durante la cual se le impondrá a ésta el nombre de Angel Gallardo.

Partirá el miércoles con destino a Chile el secretario de Estado de Comercio Exterior. El doctor Elvio Baldinelli asistirá a la reunión de la Comisión Especial de Coordinación Latinoamericana (CECLA), que se realiza actualmente en la capital del país trasandino a nivel de expertos.

A partir de la hora 0 del jueves regirán las nuevas tarifas en el transporte automotor de pasajeros y en los ferrocarriles. Como se recordará, el incremento en el primer caso alcanza a un peso en cada una de las tres primeras secciones. El aumento en los pasajes ferroviarios será de un 25 por ciento en los trenes suburbanos y de un 15 por ciento en los de larga distancia.

El mismo día regresará de Europa el secretario de Estado de Energía y Minería. El ingeniero Luis María Gotelli, que viajará desde España, visitó anteriormente a Alemania Federal y Suiza. En los países que comprendió su gira, el ingeniero Gotelli observó diversas obras y dictó conferencias.

Temario de la reunión de las universidades

El rector de la Universidad de Buenos Aires, Dr. Raúl A. Devoto, presidió ayer la reunión en la que los decanos de las diez facultades (en representación del Dr. Andrés A. Santas, de Medicina, asistió el vicedecano, Dr. Guillermo Di Paola) e igual número de comisiones, compuestas por cinco profesores cada una, consideraron la elaboración del temario que la casa de estudios llevará al seminario de universidades nacionales que se reunirá en Río Tercero entre el 26 y el 31 del actual.

Dicho temario está formado por cinco puntos referidos a: planeamiento, concepto de amplio alcance en el cual podría ser incluida la idea del rectorado de departamentalización; investigación, tarea a la que la casa de estudios piensa dedicar todos sus esfuerzos académicos y económicos; enseñanza a impartirse, lo relativo a la formación del alumno y a los títulos; personal, integración de profesores, autoridades y alumnos, y formación de graduados, punto referido, especialmente, a la continuación del vínculo entre el egresado y la facultad respectiva.

Las diez comisiones acordaron reunirse nuevamente esta semana —probablemente lo harán el miércoles— para presentar sus despachos al rectorado, el que el sábado próximo deberá considerarlo, con los decanos, para darle forma definitiva.

Al término de la tarea, que comenzó poco después de las 9 y se prolongó hasta pasadas las 13, el Dr. Devoto agradeció la labor de las comisiones y señaló la grata impresión que había recibido por la labor realizada.

Periodismo y letras

"Corriere degli Italiani"

Al cumplirse el 20º aniversario de este periódico que dirige el Dr. Mario Basti, se efectuó un acto en el Instituto Italiano de Cultura, al que asistió el embajador de Italia, barón Paolo Tallarigo de Zagarise y Sersale y representantes de la colectividad italiana. Fundado el 9 de mayo de 1949 por Ettore Rossi, esta publicación, durante su trayectoria, ha cumplido una meritoria labor periodística que le valió numerosas adhesiones.

Escuela de Periodistas

Se inaugurará mañana esta escuela que funcionará en el Círculo de la Prensa y cuyas clases se efectuarán en dos turnos, de 17 a 19 y de 20 a 22. Las inscripciones se reciben en la secretaría de la institución, Rodríguez Peña 80.

PUNTA DEL ESTE
PARADA 12
A 4 cuadras de la playa. Casa de gran categoría. Living-comedor, 2 dormitorios, Depto. de servicio y demás dependencias. Oportunidad por necesidad de venta urgente. Precio y condiciones:
CORDOBA 531

¡INCREIBLE!
con sólo
$ 740.000
MUDESE Y ESCRITURE HOY!
INCLUIMOS GASTOS ESCRITURA EN CUOTAS POSTERIORES
FACILIDADES BANCO 120 MESES
NO HAY OTROS GASTOS
AZCUENAGA 1541
entre French y Peña
2 y 3 DORM. c/dep. de serv.
CATEGORIA
OPCION COCHERA
VISITAR TODOS LOS DIAS
RAYLE S.A. • Carlos Pellegrini 739 4º P. Tel. 392-2777/7273/4380

Ponga azúcar en su vida!

BARILOCHE
Visitando: TRONADOR, ALERCES - C. CATEDRAL - ISLA VICTORIA - ARRAYANES - CIRCUITO CHICO - PASEO NOCTURNO - Salidas diarias.
Desde $ 31.000

BRASIL
16 días
PORTO ALEGRE - RIO - SAN PAULO
m$n. 57.920

CORDOBA
LA FALDA - RIO CEBALLOS DIQUE S. ROQUE - TANTI
Todo incluido
$ 16.500

MENDOZA
C. REDENTOR - CACHEUTA BODEGAS - VILLAVICENCIO
Todo incluido
$ 22.000

RIO HONDO
TERMAS. HOTEL C/PENSION COMPLETA. EXCURS.
Desde $ 20.800

N. ARGENTINO
EXCURSION VALLES CALCHAQUIES
Todo incluido
$ 39.600

CATARATAS DEL IGUAZU
POSADAS - IGUAZU - FOZ - PARAGUAY - EXCURSIONES.
EN BARCO TREN o OMNIBUS $ 41.800

CREDITOS SIN ANTICIPO EN 30 MESES
Desde el 1% mensual
miami TOURS
DESCUENTOS ESPECIALES PARA GRUPOS ESTUDIANTILES.
MAIPU 863 - Piso 10 "B" - 392-9530

PARAGUAY - IGUAZU - BRASIL
Viaje ahora con las excursiones de Emp. GRAL. URQUIZA
a) PARAGUAY - IGUAZU: Partidas desde Buenos Aires por barco de la FLOTA FLUVIAL u ómnibus de Emp. Gral. Urquiza.
Visitando ROSARIO, CORRIENTES, RESISTENCIA, ASUNCION (Paraguay) y las CATARATAS DEL IGUAZU. Hoteles de 1a., con media pensión.
SALIDAS: Mayo 24 - Junio 12 y 30
Julio 8 y 17 - Agosto 7 y 16
Sept. 4 y 13 - Octubre 2 y 11
Todo incluido ..... m$n. 47.000
b) VACACIONES DE JULIO: Maravillosos Cruceros a bordo de la M/N CIUDAD DE LA PLATA, sirviendo el barco de Hotel FLOTANTE.
SALIDAS: Julio 8 y 18
Paseos por Asunción y Visita a las Cataratas del Iguazú, inclusive.
Todo incluido ..... m$n. 39.000
Reserve ya mismo su comodidad. Capacidad limitada
c) BRASIL: Con salidas directas desde Buenos Aires en ómnibus de Emp. Gral. Urquiza, VIA URUGUAY (cruce en Ferry). Visitando MONTEVIDEO, PORTO ALEGRE, CURITIBA, PARANAGUA, SAN PABLO, SANTOS y RIO DE JANEIRO.
SALIDAS: Mayo 29 - Junio 27
Julio 5, 10, 15 y 25
Agosto 12 y 21 - Sept. 9 y 18
Octubre 7 y 16
Todo incluido ..... m$n. 59.000
d) CIRCUITO MARAVILLOSO: PARAGUAY - IGUAZU - BRASIL: Salidas de Buenos Aires en ómnibus Emp. Gral. Urquiza o barco Flota Fluvial. Visitando CORRIENTES, ASUNCION, las CATARATAS DEL IGUAZU, CURITIBA, PARANAGUA, SAN PABLO SANTOS Y RIO DE JANEIRO, PORTO ALEGRE y MONTEVIDEO.
SALIDAS: Mayo 24 - Junio 12 y 30
Julio 8 y 17 - Agosto 7 y 16
Sept. 4 y 13 - Octubre 2 y 11
Hoteles de 1a., con media pensión
Todo incluido ..... m$n. 105.000
Consulte planes de financiación
TOMIN S. A., San Martín 278, T. E. 49-2187|49-8714
En ROSARIO (Santa Fe):
Ag. LA ARGENTINA, San Martín 492, T. 27121

DISTINCION
CALIDAD
Con el sello de
ADMINISTRACION URIBURU

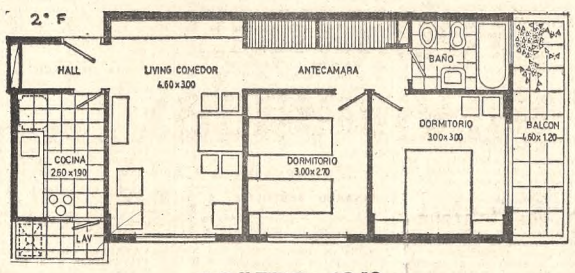

AGÜERO 1948
PAGUE COMO PUEDA
HASTA 1o.-9-1969 ..... $ 548.000
SALDO EN CUOTAS MENS. (INCL. INT.) ..... $ 67.186
NO HAY OTROS PAGOS
Atención en obra y en nuestras oficinas
JOSE E. URIBURU 1243 84-2829 - 80-4087

Todas las nuevas naftas son potentes. Pero...

Hay una que vale por cinco.
Cuente y compare.
Uno: tiene mucha más fuerza efectiva.
Dos: brinda más kilometraje por litro.
Tres: asegura mayor vida útil para las bujías.
Cuatro: logra mayor limpieza del carburador y del sistema de admisión.
Y cinco: mantiene el sistema de combustible libre de corrosión.
Es la nueva nafta SuperShell Sprint.

SuperShell Sprint contiene componentes fosfo-orgánicos y es el resultado de una larga experiencia tecnológica internacional aplicada en dos nuevas plantas de alkilación y polimerización.

SHELL
nueva nafta SUPERSHELL SPRINT es un tiro!

COMPRUEBELO: AMBAS NAFTAS SHELL SON NUEVAS Y SUPERIORES.

Lluvias y descenso de temperatura para hoy

Continuaron las buenas condiciones meteorológicas en la jornada de ayer en la Capital Federal y zonas circundantes. El cielo mantúvose completamente despejado hasta poco antes de las 12, momentos en que comenzaron a observarse algunas nubes, que se fueron intensificando paulatinamente, pero sin que entrañaran algún peligro inmediato de precipitaciones. A pesar de ello, el Sol pudo prodigar intensamente su calor y la temperatura máxima tuvo su registro a las 14.2, con 24,8 grados; la mínima habíase anotado a las 6.10, con 15.7, algo más de 6 grados por arriba del promedio normal que corresponde a la época.

Es decir, que el día resultó pesado y relativamente cálido. Para ello, también recibió el aporte de la elevada humedad y de la presión atmosférica en continuada disminución, con una marca de 751,4 milímetros a las 19, señal de que podían producirse algunos cambios meteorológicos. El viento alcanzó su mayor velocidad por la mañana, con ráfagas superiores a 30 kilómetros por hora, y predominó del Nordeste.

En el interior, excepto escasas lluvias producidas en Cerro Catedral, 9 milímetros, y 8 en San Carlos de Bariloche, así como 3 milímetros en Lago Argentino, de las provincias de Río Negro y Santa Cruz, respectivamente, registróse buen tiempo. Las marcas térmicas fueron superiores a los promedios normales en casi todo el territorio.

Para hoy el pronóstico del Servicio Meteorológico Nacional anticipa tiempo desmejorando, con lluvias y tormentas, descenso de temperatura por la tarde y noche y una máxima calculada en 23 grados y una mínima de 16.

Temperaturas en el interior

Información suministrada por el Servicio Meteorológico Nacional. Los datos no consignados no fueron registrados por dicho servicio oficial.

	Máx.	Mín.
Antártida Argentina (Base G. Belgrano)	-7	-32
Bahía Blanca	24	13
C. de Patagones	23	6
Catamarca	32	—
Córdoba	32	12
Corrientes	29	16
Formosa	28	17
Jujuy	29	12
La Plata	26	11
La Rioja	32	14
Mar del Plata	23	11
Mendoza	26	7
Necochea	25	11
Paraná	28	14
Posadas	27	14
Resistencia	29	16
Río Gallegos	6	2
Rosario	27	11
Salta	27	8
San Juan	31	8
San Luis	28	11
San C. de Bariloche	11	6
San M. del Tucumán	28	14
Santa Fe	30	16
Santa Rosa	25	10
Santiago del Estero	34	17
Tandil	—	8
Trelew	23	11
Ushuaia	4	-1
Villa Dolores (Cba.)	29	20

Desde Uruguay

Montevideo	25	11
Punta del Este	—	13

OBSERVATORIO METEOROLOGICO DE "LA NACION"

Pronóstico para la región mediterránea. Semana del 11 al 17 del actual

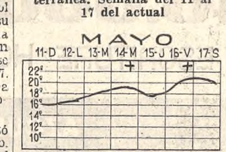

Las lluvias previstas ocurren, por regla general, en la parte sur un día antes al señalado para la zona central, y en la septentrional terminan un día más tarde. Es probable que haya poco cambio de temperatura hoy, seguido por un ascenso de mañana al 14, una baja el 15 y un aumento el 16, seguido por una baja el 17. Hay algunas probabilidades de que se produzcan lluvias en una u otra zona dentro de los límites de la región alrededor de los días 14 y 16.

INFORMACIONES OFICIALES

Pronóstico del Servicio Meteorológico Nacional válido hasta hoy a las 24

Capital Federal y alrededores

Para hoy: Tiempo desmejorando, luego lluvias y tormentas. Marcado descenso de temperatura por la tarde y noche. Vientos moderados del Nordeste, luego variables. Temperaturas máxima y mínima pronosticadas, alrededor de 23 y 16 grados, respectivamente.

Perspectiva general para mañana: Tiempo todavía inestable, luego mejorando. Temperatura en descenso.

En las provincias

Para hoy: Este y norte de Buenos Aires, sur de Entre Ríos, sur y centro de Santa Fe y Córdoba: Tiempo desmejorando, luego lluvias y tormentas con marcado descenso de temperatura.

Norte de Entre Ríos, sur de Corrientes, norte de Santa Fe, Santiago del Estero, Catamarca y Tucumán: Bueno y caluroso. Tiempo desmejorando hacia la noche.

Norte de Corrientes, Chaco, Formosa, Misiones, Jujuy y Salta: Bueno y caluroso.

La Rioja, San Juan, San Luis y Mendoza: Parcialmente nublado. Marcado descenso de temperatura.

Sudoeste de Buenos Aires, La Pampa y este de Río Negro: Chaparrones aislados, luego mejorando. Descenso de temperatura.

Centro y oeste de Río Negro, Neuquén, Chubut y Santa Cruz: Aclarando parcialmente. Poco cambio de temperatura.

Tierra del Fuego: Nublado y fresco.

Islas Malvinas: Nublado, con algunas lluvias. Temperatura en ascenso.

Perspectiva general para mañana: Nordeste de Buenos Aires, sur del litoral fluvial y norte de la zona central: Tiempo todavía inestable, luego aclarando. Temperatura normal y en descenso. **Sudoeste de Buenos Aires, sur de la zona central y Cuyo:** Algo nublado. Temperatura normal y descenso. **Norte del litoral fluvial y provincias del noroeste:** Algunas precipitaciones con marcado descenso de temperatura.

Ayer en la Capital y alrededores Temperatura, humedad, presión, vientos y cielo

Hora	Temp.	% Hum.	Baro. Pres.	Vientos*
3	16,6	86	756,8	NE-15
6	16	90	756,3	NE-20
9	18,5	78	756	NNE-30
12	22,9	67	754,3	NNE-23
15	23,4	66	752,5	NNE-22
17	22,1	73	751,9	NNE-18
19	21,9	68	751,4	ENE-25
21	20,7	77	751,6	NNE-20
23	20,9	76	751,6	NNE-28

(*) Dirección y kilómetros por hora

Máxima: 24,8, a las 14.2
Mínima: 15,7, a las 6.10

Cielo: A las 3, despejado; a las 6, despejado; a las 9, despejado; a las 12, alto-cumulus 1; a las 15, cirro-stratus y alto-cumulus 4 y 1; a las 17, cirrus y alto-cumulus 1 y 4; a las 19, cirrus 1; a las 21, cirrus 4, y a las 23, ligeramente nublado.

Pronóstico para la navegación

Río de la Plata: Vientos moderados del Nornordeste, luego variables. Tiempo desmejorando. Lluvias y tormentas por la tarde y noche.

Costa sudeste de Buenos Aires: Vientos moderados del Nordeste, luego variables con lluvias y tormentas.

Costas sur de Buenos Aires y patagónica norte: Vientos variables, luego regulares del Oeste. Lluvias y tormentas, luego mejorando.

Costa patagónica central: Vientos moderados del Oeste. Bueno.

Costas patagónicas sur y Tierra del Fuego: Vientos leves y variables. Algunas nieblas, luego mejorando.

Islas Malvinas: Vientos regulares del Norte. Nublado. Algunas lluvias.

Actualidad local

Educación cívica

La Campaña de Educación cívica hará un debate público sobre el tema "Panorama actual de la previsión social argentina" en el parque Rivadavia, hoy a las 10.30.

La disertación estará a cargo del señor Rafael Ladislao Villanueva.

Homenaje

Mañana se efectuará un homenaje a la memoria del escribano de marina Tomás F. Montes. A las 11 se oficiará una misa en la basílica de Nuestra Señora del Pilar, y posteriormente será descubierta una placa en la tumba que guarda sus restos, en el cementerio de la Recoleta. Hablarán el profesor José Carlos Astolfi y un representante de la Asociación Cooperadora de la Escuela "Profesor Dr. Victoriano Montes", del Consejo Escolar IV.

Conferencias

Programa para hoy

"La imaginería española. Historia, principales nombres. Imaginería en el Museo Larreta", por **Dolores Wigger de Moën**, con diapositivas, a las 19, en el Museo Municipal de Arte Español Enrique Larreta, Obligado 2139.

—"Una visita guiada al Museo de los Impresionistas, en París", por **Iván Kresteff**, con proyecciones, a las 19, en el Instituto de Educación Física, Calle 40 Nº 688, La Plata.

—"El itinerario de la humanidad: del átomo al pensamiento", por **Elda Celia López**, con el patrocinio de la Sociedad Argentina de Eugenesia, a las 10.45, en la plaza San Martín.

—"El temor, la angustia, la ansiedad y la depresión que no sabemos trasmutar en energía", por **Juan Carlos Ermácora**, a las 20, en el Instituto de Autosuperación Psicoanalítica, Santa Fe 1240, 7º piso.

Comenzó la muestra del Kennel Club Argentino

El juez "all-round" británico, señor Ivan Strawson, mientras realiza el trabajo de clasificación en la exposición del Kennel Club Argentino

Hoy, a las 14.30, se clausurará la 77a. Exposición Internacional de Caninos de Pedigree organizada por el Kennel Club Argentino. La pista central de la Sociedad Rural Argentina, ubicada en Palermo, será escenario del desfile de los animales campeones y luego habrá una exhibición de destreza canina presentada por el adiestrador Passarini, con un equipo de colaboradores, en la cual participarán animales de diversas razas.

En la jornada de ayer, que resultó muy lucida, se adjudicaron los premios por raza y categoría. Fue excelente el trabajo del juez, señor Ivan Strapson, perito "all round" designado, a pedido de la institución argentina, por el Kennel Club Inglés. El señor Strawson, con seguridad pero sin apresuramiento, fue eligiendo los mejores ejemplares y consideró cada ejemplar presentado con el máximo detenimiento y en todos sus aspectos.

La organización de la muestra, a la que concurrió numeroso público, fue adecuada y un excelente bar, atendido con fines benéficos por la Asociación Argentina de Guías sirvió de marco para los comentarios de los criadores.

Los resultados

Raza Fox Terrier Smooth: Ariel's Pinito, Ch. Perro de Cegar y Beauty.

Raza Fox Terrier Wire: Pidon de Granja Dolores, Wels de Granja y Florence.

Raza Welsh Terrier: Patriot Ipiranga.

Raza Bull Terrier: Tosco de San Vicente, Alex Dell Aria y Lucky.

Raza Sealym Terrier: Vandon Victory y Vandon Torset Tawny.

Raza Airedale Terrier: Tosco de San Vicente, Alex Del Aria y Orfeo de San Antonio.

Raza Scottish Terrier: Dimple of Stirling, Reanda Royal Reber y Jaquelin of Stirling.

Raza West Higland White Terrier: Ch. Brassina of Branston, Bod of Bransmar y Vanessa of Bransmar.

Raza Chihuahua: Dumbo von Arlequin, Jymmy von der Colombia y Princess von der Arlequin.

Raza Yorkshire Terrier: Bondina del Mercurio, Little Americo y Popea.

Raza Pinscher Enano: Topo's Sing der Cranta's, Mili Farjat y Ponteic de Grajau.

Raza Pekinés: Kettlemere Timothy of Wanchat, Zarco of Knostro, Susy de Mandarina y Linsewon Trishdon Tara Ku Che.

Raza Griffon: Shelwey Myth y Mannist Kate.

Raza Galgo Italiano: Winnetou Springingfeld, Bimbam Beau de Salto y Xenia Springimgfield.

Raza Schipperke: Nis of Bastmes, Toffy of Bastmes y Larkritze of Batmes.

Dr. Luciano Allende Lezama

Su fallecimiento

Era el doctor Luciano Allende Lezama —cuya fecunda vida acaba de apagarse a los 81 años de edad— un espíritu generosamente inquieto, que se orientó hacia el cultivo de varias disciplinas. Fue médico y profundo investigador del pensamiento filosófico. Con intuición analítica, a comienzos de la década del treinta fue de los primeros en nuestro medio en comprender la gran revolución científica y sus posibilidades transformaras, y en constante y empeñosa tarea de gabinete, volcó sus conocimientos en un lenguaje técnicamente ordenado.

Fundó la Asociación Argentina de Epistemología y la revista "Episteme" y paralelamente fue profesor de lenguaje, médico legista y distinguido psiquiatra en el Instituto de Diagnóstico y Tratamiento de tal especialidad, que contribuyó a formar y prestigiar.

Pero su empeño más tenaz fue la forja de una metodología acorde con la ciencia contemporánea "donde converjan —expresó alguna vez— la teología, la ciencia y la filosofía". Sus conferencias, sus clases y sus libros así lo refirmaron a través de su generosa y ejemplar trayectoria humana.

El sepelio del doctor Allende Lezama tendrá efecto hoy a las 10 en el cementerio de la Chacarita.

MUNICIPALIDAD DE AVELLANEDA

PODA DE ARBOLES EN EL PARTIDO

Amplíase hasta el 16 de mayo de 1969 a las 11 horas el plazo para presentar propuestas para el servicio de poda de árboles y retiro de ramas en el Partido
Informes: DIRECCION DE SUMINISTROS y LICITACIONES, MITRE 366, 7 a 13 horas

VALOR DEL PLIEGO: $ 3.000.-

Fdo. Carlos O. Radrizzani, intendente municipal
Dr. Santiago E. Lorenzo, secretario de Gobierno

GUIDO 1754-56
Departamentos de Categoría. Living comedor, 3 dormitorios y dependencias de servicio.
Precio Total $ 7.900.000.
70 % Facilidades Bancarias a 10 Años de Plazo.
ENTREGA: JULIO 1969
Visitar de 10 a 17 horas
TRATAR: CANGALLO 1173
TEL. 35-6736/1158
Hijos de Aragón Valera S.A.

COMUNICADO relacionado con la SALUD
Contribuya a combatir epidemias
Prevenga contagios e infecciones
ANTISEPTICO
Lysoform
nuevo envase

Cuando usted piense mandar una corona de flores, ayude a los niños enfermos enviando una Corona de Caridad.
Llame a FLENI, Hospital de Niños, T. E. 44-3746, 84 5087, 88-0138 y 83-3083, que entregará donde usted disponga, una Tarjeta-Corona de Caridad
FLENI: Fundación de lucha contra las enfermedades nerviosas en la infancia.
Hospital de Niños, Gallo 1330.

Casa LAZARO COSTA S.R.L.
Servicios de Calidad
CALLAO Y SANTA FE 44-1778/79 y 42-9871/72
RIOJA 280 97-8000-8500-0091/92

—AVISOS FUNEBRES—

— SEPELIOS —

ROVIGO A. ANGUILLESI, q. e. p. d., falleció el 10|5|69. — Su esposa, Margarita Franzi; sus hijos Clorinda M. A. de Gutiérrez, Eduardo Oscar y Juan José; sus hijos pol. Jorge Gutiérrez y Silvia Vázquez; sus hnos. Leticia A. de Ranalli, Abelardo, Margarita A. de Scaglione, Humberto y Nella A. de Yaria; sus hnos. pol. Amadeo Ranalli, Antonio Scaglione, Nelyda Venditti y Miguel Yaria, Angela F. de Petite, Enriqueta F. de De La Rosa y Juan Franzi; su Sra. madre pol. Elvira Bara Vda. de Franzi; tíos, sobrinos, primos y d|d. invitan a acompañar sus restos al Cem. de Chacarita hoy a las 11 hs. C|m., Gualeguaychú 4721, Villa Devoto. S

AMALIA LASTRA DE ARAUJO, q. e. p. d., falleció el 10 de mayo de 1969, c. a. s. r. y b. p. — Sus hijas, María Amalia y María Susana A. L. de Defferrari; hijos políticos María Teresa I. de Araujo y Jorge Alberto Defferrari; nietos María Susana y Jorge A. Defferrari (h.); Teresa y Patricia Araujo y Lucía Delpiano; hermanas, hermanos políticos, tía, sobrinos, primos y d|d. invitan a acompañar sus restos al Cementerio de la Recoleta hoy a las 11 hs. C| mortuoria, Coronel Díaz 1725, Piso 3º Dto. 8. — Casa Perissé-Laffue. Entre Ríos 840. S

ANTONIO BOTTA, q. e. p. d., fall. 10-5-69, c. a. s. r. y b. p. — Su esposa, Dora Aljanati; sus hermanos pol. capitán Jack Aljanati, Victoria Aljanati de Alalou (a.), Beno Alalou (a.), y Susana P. de Aljanati; sobrinos, sobrinos nietos, primos y d|deudos invitan a acompañar sus restos al Cem. de Chacarita, hoy a las 9.30 hs., C|v. Corrientes 6719. — Cía. Argentina de Carruajes, teléf. 773-0276 y 2263.

ANTONIO BOTTA, q. e. p. d., fall. 10-5-69, c. a. s. r. y b. p. — La Sociedad General de Autores de la Argentina (ARGENTORES) invita a sus asociados a acompañar sus restos al Cem. de Chacarita, hoy a las 9.30 hs. C|v. Corrientes 6719. — Cía. Argentina de Carruajes.

HECTOR ISMAEL CAMINO, q. e. p. d., falleció en La Plata el 10-5-69, c. a. s. r. y b. p. — Su esposa, Sara Matilde Apezetche; sus hijos Nelly Noemí C. de Fagonde, Hernán Héctor y Oscar Osvaldo Camino; su hijo pol. Daniel Fagonde; sus nietos María Alejandra, María Gabriela, Daniel Héctor y María Matilde Fagonde; su hermano Hernán René Camino; hermanos pol., sobrinos, primos y d|deudos participan que sus restos fueron trasladados a Balcarce para ser inhumados hoy a las 10.30 hs. en el Cem. de Balcarce previo solemne oficio religioso en la iglesia San José, C| d. Calle 22 Nº 671. — Serv. y traslado de Casa Boccia.

BASILIANA PASTORA NOCHETTO DE DIEZ TERREROS, q. e. p. d., falleció en Quilmes el 10|5|69, c. a. s. r. y b. p. — Su esposo, José Diez Terreros; sus hnos. Juana, Anselma, María, Juan y Eleuterio; hnos. pol., su ahijado Ernesto Lerchundi, sobrinos y d.d. invitan a acompañar sus restos al Cem. de Flores hoy a las 8.30 hs. C|v.: Hipólito Yrigoyen 341. C|d., Gaboto 464, Quilmes. S

Dr. ALBERTO ESPIL, q. e. p. d., falleció el 10|5|69, c. a. s. r. y b. p.— Su esposa, Rosa Peláez de Espil; sus hijos Raúl Alberto, Zulema R. E. de Iglesias Berrondo, Héctor Roberto, Juan Rodolfo, María Celia y Blanca Gladys E. de Minuto Lugand; sus hijos políticos Juana E. V. Silva de Espil, doctor Emilio Iglesias Berrondo, Marta Dominici de Espil, Marta E. Videla de Espil y Juan C. Minuto Lugand; sus hermanos Felipe A., Ernestina E. de Ojea, Mercedes E. de Ojea, Oscar F., María E. E. de Aja y María C. E. de Sanmarco; sus hermanos políticos, nietos, sobrinos y demás deudos invitan a acompañar sus restos al cementerio de la Recoleta hoy a las 11 hs. Se agradece hacer donaciones al Hogar de Ancianos de San Andrés de Giles. — Casa mortuoria, Callao 1856.— Casa Mirás. S

Dr. ALBERTO ESPIL, q. e. p. d., falleció el 10|5|69, c. a. s. r. y b. p. — Florencio Domingo Bozzini invita a acompañar los restos de su leal amigo y compañero de lucha política al Cem. de la Recoleta hoy a las 11 hs. C|m. Callao 1856. St.

FEDERICA REGINA CATALINA BAARS DE FAURE, q. e. p. d., falleció 10|5|69.— Sus hijos Federico, Bernardo y Hanny; su hija pol. Yvonne Dupouey; sus nietos Benny, Georgette y Carlos y d|d. invitan al sepelio Cementerio Británico hoy 11 hs.— Casa O'Donnell. S

FEDERICA REGINA CATALINA BAARS DE FAURE, q. e. p. d., falleció 10|5|69.— Faure y Cía. participa el fallecimiento de su digna socia e invita al sepelio en el Cem. Británico hoy 11 hs.— Casa O'Donnell. S

MANUEL FERNANDEZ Y MARIA HAYDEE PEREZ DE FERNANDEZ, q. e. p. d., fallecieron trágicamente en Mar del Plata el 9|5|69. — Sus hijos Norberto Mario y Martha Gloria; sus hijos pol. Marta Sabatini de Fernández y Domingo Tavarone; sus nietos José Pablo y María Silvina; sus hnos., hnos. pol., tíos, sobrinos, primos y d|d., invitan a acompañar sus restos al Cem. de Chacarita, hoy a las 9.45 hs., previa misa de cpo. pte. que se oficiará en la iglesia San Inés (Abalos 250) a las 10 hs. C|v. v. Corrientes 6715, Dto. B—Se... Casa Sierra. St.

MANUEL FERNANDEZ Y MARIA HAYDEE PEREZ DE FERNANDEZ, q. e. p. d., fallecieron trágicamente en Mar del Plata el 9|5|69. — Sus hermanos Enrique, María Dolores F. de Nuño, María F. de Rodríguez, Germán y Oscar Pérez (presentes) y Rosario F. Vda. de Menéndez (a.); sus hnos. pol. Adolfo Nuño, Daniel Rodríguez, María Esther Meana, Miguel Postiglion y Aída R. de Pérez invitan a acompañar sus restos al Cem. de Chacarita hoy a las 9.45 hs. prev. misa cpo. pte. que se oficiará en la iglesia Santa Inés (Avalos 250), a las 10 hs. C|v., Corrientes 6715, Dpto. B. — Casa Sierra. St

MARIANO ROQUE FOLINO, q. e. p. d., fall. el 10|5|69, c. a. s. r.— Su esposa, Ana María Maresca; sus hijos Norberto José y Jorge Luis; sus hijas políticas Ana María Carotenuto y Lucía Almonacid; su nieto Pablo Antonio; hermanos, hermanos políticos, sobrinos, primos y d|d. invitan a acompañar sus restos al Cm. Chacarita hoy a las 10 hs. C|m., Uspallata 526.— Casa Cichero. S

MARIANO ROQUE FOLINO, q. e. p. d., fall. el 10|5|69, c. a. s. r.— Sus hermanos Teresa Folino de Meza, Juana Folino de Muti, Paulina, Amelia, Gregorio, Luis, Antonio y Leopoldo Folino; hermanos políticos, sobrinos, primos y d|d. invitan a acompañar sus restos al Cm. Chacarita hoy a las 10 hs. C|m., Uspallata 526.— Casa Cichero. S

Comanrante mayor médico de Gendarmería Nacional (R.) **ADOLFO GARCIA PISATI,** q. e. p. d. falleció el 10|5|69, c. a. s. r. y b. p. — Su esposa, Rosa Gil de García; sus hijos Alicia G. de Marchese y Estela G. de Sáenz de Luque; sus hijos pol. Enrique Marchese y Carlos Sáenz de Luque; sus hermanos Amadeo y Ofelia G. de Difresco; su hermana pol. Isolina F. de García; sus nietos, sobrinos y d|d. invitan a acompañar sus restos al Cem. de Chacarita hoy a las 11 hs. C|m., Sucre 2295. S

Comanrante mayor médico de Gendarmería Nacional (R.) **ADOLFO GARCIA PISATI,** q. e. p. d. falleció el 10|5|69, c. a. s. r. y b. p. — Sus nietos Gabriela y Mariana Sáenz de Luque, Fabián y Ana Clara Marchese invitan a acompañar sus restos al Cem. de Chacarita hoy a las 11 hs. C|m., Sucre 2295. S

Comanrante mayor médico de Gendarmería Nacional (R.) **ADOLFO GARCIA PISATI,** q. e. p. d. falleció el 10|5|69, c. a. s. r. y b. p. — El directorio de Curtiembre La Porteña Ltda. S.A.I.C.I.F. invita a acompañar los restos de su síndico al Cem. de la Chacarita hoy a las 11 hs. C|m., Sucre 2295.

Comanrante mayor médico de Gendarmería Nacional (R.) **ADOLFO GARCIA PISATI,** q. e. p. d. falleció el 10|5|69, c. a. s. r. y b. p. — El jefe y sus colegas de la sala de Clínica Médica del Policlínico Gral. José de San Martín invitan a acompañar sus restos al Cem. de Chacarita hoy a las 11 hs. C|m., Sucre 2295. S

PABLO LUIS GARAVAGLIA, q. e. p. d., falleció el 10|5|69, c. a. s. r. y b. p. — Su esposa, María Bertani de Garavaglia; sus hijas Inés y Nelda; sus nietos María Criselda y Luis Javier; sus hnos. pol. Juan, Teresa y Ema Bertani; sus primos Juan y Lola; sobrinos y d|d. invitan a acompañar sus restos al Cem. Cañuelas hoy a las 10.30 hs. C|m., Manuel Acuña Nº 395, Cañuelas. — Empresa Nivelqni Hnos. S

EDUARDO GARCIA OVIES, q. e. p. d., fall. 10|5|69, c. a. s. r. y b. p. — Su esposa, Enriqueta Castellano de García Ovies; sus hijos Enrique Eduardo y Eduardo Antonio; su hija política Leonor Ledo; su nieto Enrique Eduardo; hermano político Emilio Biggeri; sobrinos y d|d. invitan a acompañar sus restos al C|Chacarita hoy a las 9.30 hs. desde casa velatoria, Tacuarí 466. — Cochería Tacuarí, de Campos y Cía. S.

ANTONIA BARCELO DE GELABERT, q. e. p. d., falleció el 10|5|69, c. a. s. r. — Su esposo, Antonio Gelabert; sus hnos. políticos Gerónimo y Bartolomé Gelabert (aus.); primos Francisca Cruellas de Toledo y d|d. invitan sepelio cement. Chacarita hoy 11 hs., desde el velatorio Carlos Calvo 1878. — Casa Perissé-Laffue. E. Ríos 840.

VICENTA LAYANA DE GOMEZ, q. e. p. d., falleció en 9 de Julio (Bs. As.) el 10|5|69, c. a. s. r. y b. p. — Sus hijos Heriberto A. y Edith E. G. de Cortese y Edgardo J. M.; sus hijos políticos Juana Sala de Gómez, Pedro Cortese, Elina Montini de Gómez; sus nietos, nietos políticos, bisnietos; su hermana Juana A. de Layana; su fiel compañera Seferina Quiroga; sus sobrinos, sobrinos políticos y d|d. invitan a acompañar sus restos al Cem. local hoy a las 10 hs., previo responso en la iglesia Catedral. C|m. Libertad 170. — Casa Etcheverry. St.

ANTONIO LOPEZ, q. e. p. d., fall. 10-5-69, c. a. s. r. y b. p. — Su hija Blanca Rosa López de Matozza; su hijo pol. Francisco José Matozza; sus nietos Daniel Osvaldo y Claudia Miriam; sobrinos, y d|deudos invitan sepelio Cem. Chacarita hoy 11 hs. C|v. Córdoba 5082. — Servicio Zucotti Hnos.

VALENTINA GARCIA MEROU DE NAZAR MIGUENS, q. e. p. d., fall. el 10|5|69, c. a. s. r. y b. p.— Sus sobrinos María Delia Buckland García Merou de Fragueiro Frías y Jorge Fragueiro Frías; hermanos políticos Dola Nazar Miguens de Undurraga y Roberto Campos; primos Amalia Muñiz de Viale y Lucio Molina Herrera; su sobrina y ahijada Gracirla Villalonga Nazar de Colombres; sobrinos Foster Nazar, Undurraga Nazar, Villalonga Nazar y Campos Nazar; sobrinos nietos, primos y d|d. invitan a acompañar sus restos al C. de la Recoleta hoy a las 9.30 hs. En la Bas. de Ntra. Sra. del Pilar se oficiará misa a las 10 hs. C|m., Riobamba 905.— Casa Lázaro Costa. P

ELISA SIMON DE SOLANET, q. e. p. d., se durmió en la paz del Señor el 9|5|69 en Labardén (Pcia de Bs. As.), c| a. s. r. y b. p. — Su esposo, Julio; sus hijos Julio Alberto y María Amalia; sus hermanos María Julia, Pedro Luis y Amalia; hermanos políticos, sobrinos y demás deudos invitan al sepelio de sus restos en el cementerio local previa misa de cuerpo presente a efectuarse hoy 11, a las 10 hs., en la iglesia del Sagrado Corazón. Casa de duelo: Labardén, F. G. Roca. — Empresa Capra (Maipú, Pcia Bs. As).

JOSE TORCHIANA, q. e. p. d., falleció el 10|5|69, c. a. s. r. y b. p. — Su esposa, Magdalena J. M. Garibotte de Torchiana; sus hijos Juan Carlos y Nelly M. T. de Albores; su hijo político Dr. José M. Albores; sus hermanas Rosa T. de Bianconi y Carmelina Torchiana; su hermano político Honorato Bianconi; sus nietos Ana María, María Estela, María Cecilia y José María Albores y Liliana Torchiana; sus sobrinos, primos y d|d. invitan a acompañar sus restos al Cem. de la Chacarita hoy a las 11 hs. desde casa velatoria Gallo 757. — Cochería Tacuarí de Campos y Cía. S

CARMEN INVERNIZZI VDA. DE TOMMASI, q. e. p. d., fall. 10-5-69, c. a. s. r. y b. p. — Sus hijos Irma Haydée, Jorge Alberto, Carmen Cesira, Silvia Beatriz, Heve María; sus hijos pol. Elda Nora Invernizzi de Tommasi, Adolfo Segundo Uhart y Roberto Vago; su hermana María Luisa Invernizzi Vda. de Barbitta; sus nietos Silvia y Marcelo Vago, Claudia y Sergio Uhart y Juan Carlos Tommasi; sobrinos, primos y d|deudos invitan sepelio Cem. Chacarita hoy 11 hs. C|v. Córdoba 5082, Dpto. B. — Serv. Zucotti Hnos. S. R. L. S.

Dr. ENRIQUE SEBASTIAN LUIS ZUNINO, q. e. p. d., falleció el 10|5|69, c. a. s. r. y b. p.— Su esposa, Susana María Rosa Crawley; sus hijos Enrique A., Jorge L. y Susana María Zunino; su hermana Lina M. Z. de Welpmann; su hno. pol. Alberto Crawley; sus señores padres pol. Herberto Crawley y Rosa M. Raggi; su tía María Pizzorno; sobrinos Carlos A. E. Welpmann, Susana M. L. W. de Garimaldi y Beatriz M. W. de Tortosa; sobrinos pol., sobrinos nietos y d|d. invitan sepelio Cem. local hoy 10 hs., previa misa de cpo. pte. en el Colegio de Ntra. Sra. de la Misericordia (Madero 1334). C|m., Constitución 748, San Fernando.— Casa Andaluz. S

GREGORIO BONNEFON, q. e. p. d. Falleció en Gral. Belgrano el 8-5-69. — Su esposa, Etelvina Reddel de Bonnefón; sus hijos Horacio G., Ubaldo E., Alcira H. y Elida D.; sus hijos políticos Arturo Tallarico, Raúl Bidondo, María Antonia Rivas y Livia Gladys Díaz; sus nietos María Cristina, Daniel Ubaldo y Miguel Angel Bonnefón; Héctor Rubén y Sonia Cleofé Tallarico; Morena Lucrecia, Raúl Gregorio y Roberto Eleuterio Bidondo, y Luz Marina y Mario Bonnefón; su hermana Catalina Bonnefón de Berecochea, sobrinos y demás deudos participan su fallecimiento y que sus restos fueron inhumados en el cementerio de Las Flores (FGR) el día 9 del corriente, previo responso oficiado en la I. parroquial de General Belgrano a las 11 hs. C|d., Paso 658, Gral. Belgrano, FGR. — Servicio: Casa Prósperi.

JOSE EVARISTO GONZALEZ DURAN, q. e. p. d., falleció el 9|5|69, c. a. s. r. y b. p.— Su esposa, María Luisa de León de González Durán; sus hijos Luisa G. D. de Olle, Beba G. D. de López y Pérez y Antonio González de León; sus hijos políticos José María Olle, Antonio Pérez y López y Tessie Echevarría de G. de León; sus nietos; su hermana Celia G. D. de Pérez Alem; sobrinos, primos y demás deudos participan que sus restos fueron inhumados ayer en el cementerio de la Recoleta. C|d., Cerrito 1126.— Casa Mirás. P

JOSE MARKMAN, q. e. p. d., falleció el 17-4-69. — Su esposa, Elisa Schnaier; sus hijas Eugenia y Margarita; su hijo pol. Silvio Saks; sus padres pol., hermanos, hermanos pols., sobrinos y d|d. participan su fallecimiento y que sus restos fueron cremados el día 18 de abril en el cementerio de la Chacarita. — Exequias a cargo Compañía Principal, Larrea 1075, casi Av. Santa Fe.

CAROLINA MENGHINI DE OTTONELLO, q. e. p. d., fall. el 9|5|69, c. a. s. r. y b. p. — Sus hijos María Esther O. de Pérez Rovira, Néstor José, Juan Alberto Pérez Rovira y Raquel Alicia Valle; sus nietos, hermanos políticos, sobrinos y demás deudos participan que sus restos fueron inhumados ayer en el cementerio de la Chacarita. — Casa Lázaro Costa. P.

ANICETO RODRIGUEZ, q. e. p. d., falleció el 9|5|69, c. a. s. r. y b. p. — Su esposa, Bélgica Donnelly; sus hijos Mónica R. de Navarro y Pablo G.; su hijo político Juan Carlos Navarro; su señora madre política Aurora Maure de Donnelly; sus hermanas Hortensia R. de Anesi, María Enriqueta R. de Rodríguez, Mercedes R. de Edelstein, Delia R. de Cambiaso; sus hermanos políticos Florentino Famulari, Elba Donnelly de Famulari, Pablo Edelstein y Adolfo Cambiaso y d|d. participan su fallecimiento y que sus restos fueron inhumados ayer en el Cem. de la Recoleta. C|d. Entre Ríos 505, P. 1º, Dpto. B, Capital. — Casa Miche y Ferreira, Pergamino 1485, Lanús (E.), T.E. 247-4872. Pt.

ANICETO RODRIGUEZ, q. e. p. d., falleció el 9|5|69, c. a. s. r. y b. p. — Sus sobrinos Hortensia A. de Doutremepuich, Graciela A. de Padilla, Lucila A. de Odriozola (a.), Carlos Anesi, Carlos Rodríguez, Silvia R. de Martínez Obarrio, Horacio Rodríguez, Adolfo, Florencia, Marcelo, Laura Cambiaso, Silvia, Carlos Famulari, Verónica E. de Magnasco y Pablo Edelstein; sus sobrinos políticos y sobrinos nietos participan su fallecimiento y que sus restos fueron inhumados ayer en el Cem. de la Recoleta. C|d. Entre Ríos 505, P. 1º, Dpto. B. Capital — Casa Miche y Ferreira. Pt.

ANGELICA PALMIRA VATTEONE, q. e. p. d. — Falleció el 9 de mayo de 1969, c. a. s. r. — Sus hermanos Pura Delia y Armando L. Vatteone; sus hermanos políticos, sobrinos, primos y d|d. participan su fallecimiento y que sus restos fueron inhumados ayer en el C. de la Chacarita. C|duelo, Venezuela 1692, Piso 1º, Dto. 3. — Casa Perissé-Laffue, Entre Ríos 840. P

— AGRADECIMIENTOS —

MARIA BALDASSARE, Vda. de ARNALDA, q. e. p. d., falleció el 16-4-69. — Sus familiares agradecen a sus amigos, relaciones e instituciones la asistencia al velatorio y sepelio, las ofrendas florales y demás expresiones de condolencia recibidas.

JUAN CARLOS ESCOBAR, q. e. p. d., falleció el 11-4-69, c. a. s. r. y b. p. — Sus familiares agradecen íntimamente a sus amigos y relaciones la asistencia al velatorio, ofrendas florales y expresiones de condolencia recibidas. A.

MARIA PANICH DE ILUTOVICH, q. e. p. d. falleció el 25|4|1969. — Su esposo, hijos, hijos políticos, nietos y demás familiares agradecen a sus relaciones la asistencia al velatorio y sepelio, ofrendas florales y demás expresiones de condolencia recibidas.

JUANITA GERSCHMAN DE KORIMANN, q. e. p. d., falleció el 29 de marzo de 1969. — Su familia agradece profundamente a amigos e instituciones la asistencia al velatorio y sepelio, ofrendas florales y demás expresiones de condolencia recibidas. A.

VICENTE DAMIAN L'ERARIO, q. e. p. d., falleció el 5 de abril de 1969, c. a. s. r. y b. p. — Su familia agradece profundamente a sus amistades y relaciones la asistencia al velatorio y sepelio, ofrendas florales y demás expresiones de condolencia recibidas.

SAMUEL LIFSCHITZ, q. e. p. d., falleció el 11-4-1969. — Su familia agradece profundamente a sus amistades, relaciones e instituciones la asistencia al velatorio y sepelio, ofrendas florales y demás expresiones de condolencia recibidas.

MARIA VENTURA VDA. DE LUPPI, q. e. p. d., falleció el 13-4-69. — Sus familiares agradecen profundamente a sus relaciones e instituciones públicas y privadas la asistencia al velatorio y sepelio, ofrendas florales y demás expresiones de condolencia recibidas.

LUIS ALBERTO MACHINANDIARENA (Chiche), q. e. p. d., falleció en Mar del Plata el 31|3|69. — Su esposa, Natividad López Urrutia; sus hijos Luis Silvestre, Teresa Nora y Martín; su hija política Beatriz María Lorente; su hermano Narciso; sus hermanas María Teresa de Bo y Delia de Jaramillo; sus sobrinos, primos, tíos y d|d. agradecen íntimamente a amigos y relaciones la asistencia al velatorio y sepelio, ofrendas florales y demás expresiones de condolencia recibidas.

LUIS R. MARTINEZ, q. e. p. d., fall. 11|4|1969, c. a. s. r. y b. p. — Su esposa, Elisa Difranciscoantonio de Martínez; sus hijos Luis A. y Atilio R.; su hija política Cristina M. de Martínez; su nieto Sebastián; sus hermanos Pablo Alfredo y María M. Mazza; sus hermanos políticos, sobrinos y primos agradecen profundamente a sus relaciones, amigos e instituciones la asistencia al velatorio y sepelio, ofrendas florales y demás expresiones de condolencia recibidas.

JAVIER HUGO OTAMENDI, q. e. p. d., falleció en Mercedes (Bs. As.) el 8-4-69, c. a. s. r. y b. p. — Sus padres, hermanos y demás familiares agradecen profundamente a sus relaciones e instituciones las expresiones de condolencia recibidas.

MARIA LUISA PIOMBO, q. e. p. d., falleció el 15|4|69. — Sus familiares agradecen íntimamente a sus amistades, relaciones e instituciones la asistencia al velatorio, misa y sepelio, ofrendas florales y demás expresiones de condolencia recibidas. At.

ALBERTO JOSE PIÑOL, q. e. p. d., falleció el 16|4|69, c. a. s. r. y b. p. — Su familia agradece profundamente a sus relaciones e instituciones industriales y comerciales la asistencia al velatorio y sepelio, ofrendas florales y demás expresiones de condolencia recibidas.

VENTURA PORTUGUES, q. e. p. d., fall. el 25|4|1969, c. a. s. r.— Su familia agradece profundamente a sus amigos y relaciones la asistencia al velatorio y sepelio, ofrendas florales y demás expresiones de condolencia recibidas en esa triste circunstancia. A

— PARTICIPACIONES —

CONCEPCION GANDOLFO, q. e. p. d., fall 9-5-69, c. a. s. r. y b. p. — Sus sobrinos y sobrinos nietos participan su fallecimiento y que sus restos fueron inhumados ayer en el Cem. de Chacarita. C|d. Pueyrredón 2050, P. 7º C. — Exequias a cargo Compañía Principal, Larrea 1075, casi Av. Santa Fe.

AIDA RAZZETTI DE IRIBARNE, q. e. p. d., fall. 9|5|69. — Su esposo, Julián; hijos Arnaud, Renée, Nelly I. de Iribarne, Aydée I. de Alincastro y Julien; hijos políticos Julia Cetrá, Susana Stornini, Enrique Alincastro y Félix Iribarne y su fiel Josefa participan su fallecimiento y que sus restos fueron inhumados ayer en el cementerio de Italó, Córdoba. P.

AIDA RAZZETTI DE IRIBARNE, q. e. p. d., fall. 9|5|69. — Sus nietos Aydée, María Inés Alincastro, Gaby, María Alicia, Laura y María Clara Iribarne, Daniel Arnaud y Julián Félix Iribarne y sus futuras nietas políticas Graciela Firpo y Mercedes Bogliolo participan su fallecimiento y que sus restos fueron inhumados ayer en el cementerio de Italó, Córdoba. P.

AIDA RAZZETTI DE IRIBARNE, q. e. p. d., fall. 9|5|69. — Sus hermanas Anna Baldrighi y Elena Ballotta (aus.); sus hermanos políticos Marie y Marie Louise Iribarne (aus.), Juan Pedro Iribarne, Francisca R. de Razzetti y María A. de Iribarne; su primo Carlos Razzetti; sobrinos y d|d. participan su fallecimiento y que sus restos fueron inhumados ayer en el cementerio de Italó, Córdoba. P.

RITA MARTINEZ DE PALAT, q. e. p. d., falleció el 9|5|69, c. a. s. r. y b. p. — Su hija Nieves Palat de Moizo; su hijo político Dr. Mario C. Moizo; d|d. y amigos participan su fallecimiento y que sus restos fueron inhumados ayer en el panteón militar del Cem. de la Chacarita. C|d. Callao 1585, P. 7º — Cía del Norte, Cabildo 272, 77-7771 y 9726. Pt.

RITA MARTINEZ DE PALAT, q. e. p. d., fall. 10-5-69. — La Sociedad de Socorros Mutuos de Ejército, Armada y Aeronáutica participa el fallecimiento de su socia y que sus restos fueron inhumados ayer en su panteón social del Cem. de Chacarita.

—MISAS Y FUNERALES—

JOSE ANDRES ALVAREZ (Pepito), q. e. p. d., falleció el 11|5|68. — Sus padres, hermana y demás familiares invitan al funeral que por el eterno descanso de su alma se realizará mañana lunes a las 10.30 hs. en la parroquia de Ntra. Sra. del Pilar (Junín y Quintana).

AMERICO E. ALIVERTI, q. e. p. d., fall. el 13|5|67, c. a. s. r. y b. p. — Su esposa, Lucie Grognet de Aliverti, y demás familia invitan a la misa que por el eterno descanso de su alma se oficiará en la iglesia del Salvador (Capilla del Calvario) el martes 13 a las 10 hs.

Escribano **GUILLERMO CARIAC,** q. e. p. d., fall. 3-3-69. — Su familia invita a la misa que se oficiará el 13 del corriente a las 19 hs. en la iglesia de Santa Julia (Juan B. Alberdi y Víctor Martínez).

Sepelios América
HECTOR ANDRES GARCIA S.A.C.I.F.I.
AVDA. CORDOBA 4737/39 Bs. As.
T. E. 772-8539 - 8654
DTOS. VELATORIOS ACEVEDO 1180

Fundada en 1883
Perissé-Laffue
Prestigio en Servicios Fúnebres
Velatorios de Categoría
Av. Entre Ríos 840 T.E. 38-4000/1928/0485

SEPELIOS Y PARTICIPACIONES DE LA SEMANA

— SEPELIOS —

Acosta, Eulalia Bos de - 4, Bompland 1170.
Agote, Elvira Graziani de - 4, Juana Azurduy 2281.
Aldigeri, Guido - 5, Ruta 205, Km. 54, Vte. Casares.
Acuña, Julia Ciccola de - 3, 11 de septiembre 3686.
Alvear, Angel Torcuato de - 8, Ayacucho 1876.
Amaya, Susana Silvia - 5, Rivadavia 3033.
Andelsman, Luis - 8.
Araujo, Teresa Fernández Wallace de - 8, Viamonte 752.
Asch, Bertha Schuff de - 7, Posadas 1333.
Banchero, Luis Anastasio - 7, Soriano 1431, Villa Ariza Ituzaingó.
Barbieri, Segundo - 5, Viamonte 1345.
Bartolero, Eleazar José - 8, Junín Nº 55.
Barruti Vina, Diego - 3.
Berazay, María J. Cortina de (Mery) - 3, Quito 4378.
Bloise, Arturo Gustavo - 4.
Belin Sarmiento, Enrique - 3.
Bozzi, Tula Tognola de - 3, Alberto Vignes 1302, Haedo.
Breetz, Tomás Enrique José - 5.
Brunella, Ercilia E. Brunella de - 6, Azcuénaga 958.
Cañellas, Francisca Bauza de - 7, Las Casas 3551.
Calatroni, Carlos - 7, Italia 1865, Florida.
Careri, Pedro - 4.
Castillo, María Luisa Molinari Vda. de - 6. Sucre 2112.
Castelanelli, Santiago - 7.
Castignani, Emma Giaccaglia de - 3, Av. de los Incas 3310.
Catalano, Andrés - 4, Sarmiento 745, Lanús.
Catalano, Andrés - 5, Sarmiento 745, Lanús E.
Cazaux, Pedro Pablo - 7, Mauro 3824.
Climent, Pedro Costa - 8, Arengreen 1548.
Costa Cayetano P. M. (Tanino) - 6, Riobamba 739.
Cura, Antonio R. - 7, España 578.
Curotto, Magdalena - 5, Reconquista 480.
Chandler, Juan Tomás - 7, Vieytes 156, Morón.
Chiesa, Juana Bernadou de - 3, Suipacha 1367.
Chittaro, Angel José María - 6, Av. de los Incas 3518.
Dati, Esther Luisa Molinas Vda. de - 8, Bolívar 518.
Dascon, Margarita Cascu Vda. de - 5, Bolivia 4842.
De Santis, Mariana Della Vda. de - 3, España 1019, San Miguel.
Del Valle, Ing. Carlos Evaristo - 6, Adolfo Alsina 1071, Vte. López.
Díaz, Juana Madeo Vda. de - 7.
Domaniewietcz, Jaime - 4.
Dubrovsky, Marcos - 6, Córdoba Nº 5082.
Fernández de La Puente, Dr. Emiliano - 4.
Fernández, Elisa Méndez de - 8, Vilela 1904.
Fernández Meitín, Manuel 7, Fragata Pte. Sarmiento 840.
Fernández Moldes, Manuel - 6.
Forti Almenar, Raúl Alfredo - 4, Azcuénaga 1360.
Gaudio, Ercilia Vivone de - 4.
Geoghegan, José - 5.
Gil, Raimundo - 7, Cabildo 900.
González, Alfredo - 3, Estados Unidos 1943.
Gorrini, Carlos Vicente Eloi - 8, Zabala 2942.
Grossi, Domingo A. - 4, Rivadavia Nº 208, Lobos.
Guiñazú, Juan R. - 5.
Kogan, Héctor Abraham - 8.
Lanusse, Hernán J. - 7, Av. Quintana 386.
Laudonio, Ana Bella de - 8, Gorriti 3780.
Llamas, Baltasar - 8, 25 de Mayo 388, General Rodríguez.
Magnani, Norita Adriana Ghelfi - 5, Estancia "La Incaica", Moscóni.
Mallschefski, Bruno - 5, Brandsen 375, Quilmes.
Mandizábal, Francisco Pablo - 4, Rodríguez Peña 507.
Mármol, Eduardo Rufino - 4.
Martínez Nodar, José - 4.
Maurán Núñez, Inés Perrone de (Alicia) - 4, Azcuénaga 1086.
Manzanares, Manuel - 8, Avda. Libertad 178, Cañuelas.
Mendiberri, Eustaquia Marcelina - 5, Cuartel 10, La Pastora.
Metzger, Annie Lenegre de - 6, Esmeralda 570.
Mellino, Salvador - 6, San Juan Nº 3582.
Mesa, Antonio Remigio - 6, Talcahuano 981.
Molinelli, Ida Angela Gallo de - 3.
Mourelle, Manuel - 7.
Monesiclio, María Edelmira Previde Vda. de - 6, Vidal 2560.
Moschini, Oscar Alberto - 6, Monteagudo 591, Banfield.
Nagy, Juan - 3, Uspallata 2272.
Nicolau, Catalina Zulema Remón de - 5, Callao 1565.
Osti, Inés Josefina - 8.
Ossona, Alina F. Lizabaut de - 3, Martín Capello 237, Banfield.
Paladini, Narciso - 8, Güemes 4426.
Paillole, María Teresa Serra de - 4, Independencia 3427.
Palazzo, Carmen Cavallieri de - 6, Esmeralda 841, Haedo.
Pellizza, Angel Pío - 6, Yapeyú 304, Martínez.
Pérez, José Marcelino - 3, Intendente Carrere 358, Haedo.
Pérez, Vicente - 8, Bertres 461.
Perrotti, Hipólito Gil de - 6, Talcahuano 934.
Pervieux, Elisea - 6.
Pidre, Antonio - 8, Aguilar 2075.
Pomiro, Noemí Descotte de - 8, Arroyo 819.
Primi, Carlos Antonio - 6, Virrey Loreto 1703.
Posse, Raúl D. - 5, Pueyrredón No. 1450.
Quiquisola, Arminda Juana Lindquist Vda. de - 8, Güemes 4426.
Radtke, Anita Reimer de - 5.
Raccio, Antonio - 5, Bonifacini 345, Caseros.
Rodríguez, María Luisa Ortiz Martínez de - 8.
Rodríguez, Robustiana Díaz Vda. de - 3, Viamonte 877.
Rueda, Catalina Clara Carmen Faravelli Vda. de - 5.
Scarcella, Rosa, Saseverino de - 5.
Scursoni, Adolfo José - 7, Neuquén 713.
Senra, Carlos Alberto - 5, Vte. López 930, La Lucila.
Santa Cruz, Ernesto - 7, Tres de Febrero 2289.
Stiefkens, María Josefa Triay Vda. de - 4.
Schuschny, Olga M. de - 7, Paraná 851, Martínez.
Stupiello, Mirta Leonor - 7, Chacabuco 377.
Traverzaro, Emilia Scotti Vda. de - 3.
Varela, Dr. Jorge Enrique - 6, Silvio L. Ruggieri 3057.
Vassallo, Ricardo - 3, 11 de Septiembre 2452.
Veiga, Francisca Echeverría Vda. de - 7, Pedernera 549, Lomas de Zamora.
Veroni, María Luisa Viacava de - 6, Rivadavia 5447.
Videla Rivero, Carlos Ulises - 5, Obligado 1720.
Vigna, Hugo Bruno - 5, Avda. La Plata 111.
Villar, Sebastián Octavio - 6, Perú 635.
Vistalli, Juan - 7, Buenos Aires 399, Lobos.
Vitulano, Angel Antonio - 6, Martín Rodríguez 671.
Wallace, María M. Tomatti de - 3, San Martín 80, San Vicente.

— PARTICIPACIONES —

Achával, Angélica Molina Crisol de - 4, Santa Fe 1621.
Agnel, Ing. Pierre - 3, Zufriategui Nº 1355.
Alvarez, Agustina Nogueira de - 3, 61 Nº 287, La Plata.
Amaya, Susana Silvia - 6.
Anchordoqui, Clorinda María Antonia Camurati Vda. de - 7, Juan B. Anchordoqui 1289, Santos Lugares.
Asch, Bertha Schuff de - 3, Posadas 1333.
Bai, Rosa C. Bonello de (Rosita) - 8.
Balarino, Rosa Terrile Vda. de - 3, Rivadavia 8340.
Barbouth, León - 7.
Barbouth, León - 8.
Blanco, Isabel Moreno de - 3, Aráoz 2878.
Bonaldo, Antonio - 4.
Bonfiglio, Dr. Desiderio A. - 4.
Branca, Magdalena Lantet de - 7, calle 33 entre 11 y 12, 25 de Mayo.
Breetz, Cnel. Tomás J. - 6.
Caimi, Amalia Valdés de - 3.
Cajián, Alfredo - 4.
Candolfi, Josefina Clelia - 8, Formosa 874.
Canevello, Alberto Arnaldo Romeo - 6, San Martín 737, Las Flores.
Carman, Roberto J. - 3.
Cebrero, Carlos Raúl - 4, Esmeralda Nº 726, Ituzaingó.
Cevasco, Amelia María Case Vda. de - 6, Av. Montes de Oca 172.
Clarenc, Raúl Alberto - 8, Juncal 2307.
Clarenc, Raúl Alberto - 7, Juncal 2307.
Dombey, George - 3.
Conde, Catalina Capdevielle de - 3, Callao 67.
Copello, Osvaldo - 3, Suipacha 1274.
Cornejo, Carlos Alberto - 4, Anchorena 1394.
Cutiller, Emilia Piñol de - 8, Olazábal 2170.
Domínguez, Humberto José - 3, Conesa 1041.
Fernández, María Menéndez Vda. de - 8, Marconi 2211, Olivos.
Fernández, María Menéndez de - 7, Marconi 2311, Olivos.
Filippi, Jorge Carlos - 6, San Benito de Palermo 1618.
Franco, Carlos S. - 6, Olmos 92, Dolores.
Friedheim, Elena Gerl de - 8.
Galván, Concepción - 4, Malabia Nº 247.
Gotelli, Francisco - 3, Necochea 520, Bragado.
Gottschalk, Rodolfo - 4.
Goyeneche, Edelmira Villamor de (Mira) - 6, Avellaneda 2248, Mar del Plata.
Koritny, Israel - 7, Santa Fe 2608.
Laperne, Pedro Alfredo, - 3.
Malugani, Oscar Luis - 8, Pueyrredón 931.
Mármol, Eduardo Rufino - 5, Conesa 1346.
Martínez, Horacio Bernabé - 3, Bolívar 1452.
Martínez Nodar, Esc. José - 6.
Mazzini, Pablo A. - 3.
Mendiberri, Eustaquia Marcelina - 6, Cuartel 10, La Pastora.
Méndizábal, Francisco Pablo - 6.
Miquelarena, Dr. Fernando Mariano - 6, Julio A. Roca 832, Pergamino.
Miranda Varela, Carlos Alberto - 6, Pellegrini 68, Dolores.
Mitchell, Jorge Enrique - 8.
Mitchel, Jorge E. - 7.
Mosca, Gabriel Carlos - 3.
Neyra, Roberto Maximino - 6, Belgrano 469, Carmen de Areco.
Pazos, Alberto Martín - 3.
Pérez, Camilo - 7, Macedo (FGR).
Pfefferman, Lía Beatriz - 5.
Piatti, María Juana Colombo de - 4, Carlos Pellegrini 1395.
Posse, Dr. Raúl D. - 8.
Postel, Diedrich - 3, Santa Fe 2245.
Radtke, Anita Reimer de - 6.
Recht, Edmundo L. - 8.
Rodríguez Saa, Carlos Juan - 8, Avda. Quintana 151.
Santa María, Arturo José - 8, Cabral 40, Bolívar.
Seizes, Angela Ravenna de - 3, Cerrito 2529.
Silverii, Romeo Antonio - 8, 63 número 2356, Necochea.
Tourres, León P. - 3.
Tourrés, Dr. León P. - 4.
Tripaglia, Leopoldo Fortunato - 6.
Tufro, Juan T. - 7, Ramón L. Falcón 267, Lomas.
Vautier, Aída Peyrano de - 3.
Yaghpsky, Ana Levin Vda. de - 4.

LINA L. Vda. DE DANESI, q. e. p. d., falleció el 13|5|1968. — La familia ruega una oración a su memoria e invita a la misa que por el eterno descanso de su alma se rezará en la iglesia Santa Isabel de Hungría, calle Estrada 833, el martes 13 de mayo, a las 8 horas.

Escribano profesor **TOMAS F. MONTES,** q. e. p. d., fall. el 12-5-1968, c. a. s. r. y b. p. — Su esposa, María Lelia Rodríguez; hijos María Lelia y Victoriano Emilio; hija pol. Ana María Ameriso Garré; nietos María Carolina y Tomás F.; hermana Haydée Montes de Torres Astigueta; hnos. pols., tíos, sobrinos y primos invitan al funeral que con motivo de cumplirse el primer aniversario de su fallecimiento se oficiará mañana lunes 12 a las 11 hs. en la basílica de N. S. del Pilar y al homenaje que a continuación se efectuará en la bóveda donde descansan sus restos en el cementerio de la Recoleta.

MARCOS E. PASCUAL, q. e. p. d., falleció el 12|5|68.—Su familia invita a la misa que se oficiará en su memoria al cumplirse el primer aniversario de su fallecimiento mañana lunes 12 a las 11.30 horas, en la iglesia del Patrocinio de San José, Ayacucho Nº 1064. MyF

— HOMENAJES —

BERNARDO BERCOVICH, q. e. p. d., fall. 28 octubre 1967. — Su esposa, hijos y nietos invitan a la inauguración del monumento a su querida memoria en el cementerio Israelita de General Roca, Río Negro, el 18 de mayo, a las 11 hs.

ELISA C. DE KILINER q. e. p. d., falleció el 9|5|66. — En el tercer aniversario de su desaparición, sus hijos, nietos y bisnietos rendirán homenaje a su memoria en el cementerio de Tablada (manzana A, Tab. 20) hoy a las 10.30 horas.

— RECORDATORIAS —

LUIS D. ALVAREZ AGUIRRE, q. e. p. d., falleció el 11|5|49. — Su esposa, Celfa Lucía Bobro; hijos y nietos agradecen un recuerdo y oración a su memoria.

HECTOR J. BARREIRO, q. e. p. d., falleció el 11-5-68. — María F. Lococo y familia ruegan una oración a su querida memoria en el primer aniversario de su fallecimiento.

MOISES COHAN, q. e. p. d., falleció el 11|5|67. — Esposo, padre, abuelo, hermano ejemplar. Te recordamos con inmenso cariño en el segundo aniversario de tu muerte.

FELIPE CARLOS FERMOSELLE, q. e. p. d., falleció el 11|5|64. — En el quinto aniversario de su muerte Estudios Select Foto-Fermoselle & Cía. S. R. L. recuerdan la memoria de su socio fundador.

JAIME J. MITJANS, q. e. p. d., falleció el 12|5|49.—A 20 años de su muerte evocan su permanente y querida memoria su esposa, Francisca; sus hijos Fernando, Carlos y Susana; sus hijos pol. María E. Marolda, Angélica Garibotti y Roberto Closa; nietos y familiares. v12

LUCIA MURTAGH (Lucy), q. e. p. d. — En su memoria se oficiará una misa mañana a las 19 horas en la iglesia del Santísimo Redentor, Larrea y Berutí.

CELICA QUIROS DE MOREIRA, q. e. p. d., falleció 23|5|67. — Tus hijos y nietos que jamás te olvidan ruegan una oración en tu día. ¡Que en paz descanses, mamá!

REMO PIANGIARELLI, q. e. p. d., falleció el 11|5|67. — Su esposa e hija, en eterno recuerdo, agradecen una oración a su querida e inolvidable memoria.

CATALINA CIRELLI VDA. DE PICCIRILLO, q. e. p. d. fall. el 11|5|68. — Madre querida, al cumplirse un año de tu ausencia siempre tu imagen como blanca visión está a nuestro lado viviendo en el recuerdo, en el corazón de tus hijos, hijos pol., nietos, bisnietos y demás familiares que piden una oración a tu memoria. R

MARIA GALLI DE TOMASELLI, q. e. p. d., falleció el 11-5-57. — Su familia ruega y agradece una oración a su memoria.

CELESTE P. DE VALLERGA, q. e. p. d., falleció el 11 de mayo de 1957. — Su familia agradece una oración a su querida memoria.

COMPAÑIA PRINCIPAL
ANTONIO F. ISOLABELLA
Descuentos y concesiones especiales a I. O. S. E. Sociedad Socorros Mutuos Ejército, Armada y Aeronáutica, y demás mutualidades del país.
LARREA 1075 82-5554/2152
casi AV. SANTA FE 85-1850 y 80-6721

Dart y Farm se medirán en Palermo

Tiene matices de interés —que los iremos comentando— la reunión de esta tarde en el circo metropolitano. La integran nueve voluminosos encuentros, que, además, ofrecen el incentivo de numerosos postulantes para el triunfo.

Un handicap sobre 2500 metros, tres condicionales para ganadores, y cuatro encuentros animados por elementos perdedores, se agregan al clásico Caballerizas Argentinas, carrera que ejerce singular atracción.

Yeguas en el clásico

El premio Caballerizas Argentinas es una de las instancias del calendario clásico para las mayores. En sus 2200 metros, todos los años se cotejan las yeguas más sobresalientes del momento, y de su resultado surge a la luz la número uno de esa categoría.

Esta vez, sin lugar a dudas, cumplirá nuevamente ese cometido, pues allí estarán presentes las dos tres años de mayor prestigio en la actualidad.

El duelo está planteado entre aquella que ostenta la distinguida calificación de crack de su generación, frente a una figura que, por otro conducto, supo también demostrar la generosidad de sus aptitudes. Por supuesto, las figuras no son otras que Farm y Dart.

Encuentro esperado

Este encuentro de Farm y Dart, realmente apasionante, viene madurando en la inquietud del aficionado desde hace tiempo. Cuando a Dart se la dio como la mejor del circo sureño, todos los pensamientos giraron en torno de Farm, y la posibilidad de un cotejo que pueda dirimir la supremacía entre ellas.

Esta tarde están así dadas las condiciones ideales. La distancia resulta propicia para las dos, y el escenario, casi tan conocido como su propio box para Farm —se cuida en Palermo—, no será una dificultad para Dart.

En la línea de llegada del clásico, un título aguarda a Farm o a Dart; habrá que esperar, eso sí, que sólo alguna de ellas consiga alcanzarlo, pues de no ser así habría que hacer un nuevo planteamiento en torno de todo lo aquí conversado.

HIPODROMO DE PALERMO — REUNION Nº 40

1a. carrera — Premio CORMEILLES — 1100 Metros — A las 10.20

T.U.N.Y.	6L 6P 0S 7P	1 Rom-Lady	20 J. Malhado	3 56	Rómulo	Señora	R.Godoy
L.Rubios	— — — —	2 Mar Susi	12 R. Rod'guez	3 56	Co'datore	L. Rosa	G.Desvard
Poquito	9P 8S 2S 3P	3 Rezonga	6 L. Calvete	3 56	Magabit	Repinga	F.Fern'dez
Alc.P'cual	0S 0S 0S 0P	4 Ma Petite	14 no correrá	3 56	G. Time	Magie	E.Pascual
A. María	0P 0S 0S 9L	5 Malona	11 no correrá	3 56	Ch'peante	Maitatá	J.R.Ro'guez
Los Patrios	5S 3S 9P 6P	6 Spy Cry	15 A. Longo	3 56	Spy Flight	Sp'drift	J.A.Lema
Castillo D.	— — 0S 8P	7 Albarda	3 no correrá	3 56	Lux'burgo	Comtesse	D.Castillo
La Corita	— — 7P 0P	8 Taminia	1 R. Alzamora	3 56	Triguero	Tamy	A.H.Irusta
Tauro	3P 5S 8S 4P	9 Livonet	8 J. Ortiz	3 56	Optimist	Livonia	H.Striglio
Puede Bien	7P 3L 2P 7P	10 Peruana	19 B. Arturo	3 56	Imbroglio	Pilastra	R.L.Valdez
La Karaba	— — — 0P	11 Freia	21 no correrá	3 56	Fáunico	La Moneda	L. Spera
La Chichi	4S 3S 0S 0P	12 Epifana	17 no correrá	3 56	Leviathan	Elda	J. C. Paz
Su.Mo.Da.	0P 0S 5L 9P	13 Nouvelliere	22 A Dom'guez	3 56	Apóstol	Nouveuté	J.A.Castelli
Bergamo	3P 5P 2P 2P	14 White Lie	13 J. Martino	3 56	C. Harwell	Ret'ncia	J.J.Flores
L.Olivos	8L 5L 4L 4P	15 Manille	7 H. Doval	3 56	M'tparnasse	M'quette	J.L.Saccone
El Pesca	— — — 8P	16 Tatara	2 A. Fern'dez	3 56	Tudor Tale	Darita	G.J.Lar'era
El Man'tial	— — — —	17 Torch Light	10 J. Lococo	3 56	Sal'mout	Torch Lily	J.L.Reynoso
El Man'tial	7S 0P 7P 5P	18 Trivial	4 T. Albertini	3 56	Tudor Tale	Covadonga	E.J.Etch'ury
Ponito	— — 0S 0P	19 Colmenera	5 no correrá	3 56	Narrador	Colm'nilla	J.C.Lazzari
El Pir'lero	3L 0L 0L 3L	20 Aachen	16 no correrá	3 56	Avro	Hurie	J.L.Taborda
Nebek	0P 7S 6P 3P	21 Miss Liliana	23 J. Ibarra	3 56	Babu's Pet	Escorpina	A.P.Glov'tti
Ele	— 4S 7S 7P	22 Sausalera	9 C. A. Sáenz	4 53	Saudade	Baradera	P.F.Car'bajal
Leta	0P 9S 4P 5P	23 Es Lista	18 J. O. Baldo	4 53	Mef'tófeles	Edénica	J.S.L'món

LLAVE Nº 1: 1 Rom-Lady, 3 Rezonga, 11 Freia, 19 Colmenera — LLAVE Nº 2: 2 Mar Susi, 6 Spy Cry, 10 Peruana, 13 Nouvellière — LLAVE Nº 3: 4 Ma Petite, 7 Albarda, 14 White Lie — LLAVE Nº 4: 5 Malona, 15 Manille, 20 Aachen, 22 Sausalera — LLAVE Nº 5: 8 Taminia, 12 Epifana, 16 Tatara, 21 Miss Liliana — LLAVE Nº 6: 9 Livonet, 17 (Torch Light, 18 (Trivial, 23 Es Lista

White Lie (14) — Rezonga (3) — Livonet (9)

2a. carrera — Premio PASION — 1500 metros — A las 11

Tipuani	— — — —	1 Bolt	9 no correrá	2 55	C'dington King	Olacena	J. Lema
L. L'tadores	— — — —	2 Clark	5 R. Encinas	2 55	Chivalry II	La Mack	J. Saccone
Dos Reyes	— — — —	3 Césare	8 O. Nardi	2 55	The Rabbi	Corniche	J. Ferro
Los Cinco	— 7S 4S 4P	4 Taparro	10 H. Ciaf'dini	2 55	El Centauro	Prove'ce	J. Lapistoy
Riqui	— — — —	5 Retors	4 A. Sánchez	2 55	C. Harwell	Maglia	J. Lapistoy
L. Colonia	5S 6P 5P 6P	6 Tantai	3 O. Dom'guez	2 55	Ahascragh	Antila	V. Guarneri
Mi Pr'mier	— — — 5S	7 Don Cruz	15 O. Cosenza	2 55	I. the Gl'ming	C. d. Plata	A. Sarati (h)
L. 2 Brunos	— — — 2P	8 Templar	2 F. Lerma	2 55	Sideral	Croisade	A. Tedeschi
Adacris	— — — —	9 Huaco	7 J. Martino	2 55	Argos	Tropezón	A. Bianc'no
El Ruano	— — — 3P	10 Lachú	12 J. Rolón	2 55	Lacydon	Elogiable	E. Quijano
Alma	4P 4P 5P 3P	11 Indico	1 J. Torres	2 55	Sideral	Benaresa	A. Salvati
Titán	— — — 2P	12 J'my Walker	16 no correrá	2 55	Aleli	Speak Easy	J. Della
Sh'gri La	— — 2L 2P	13 Snow Cold	13 P. Tárrago	2 55	Snow Cat	La Bar'tos	F. Ortiz
L. Piedras	— — — 9P	14 Eladio	14 F. Echagüe	2 55	Princeling	Elanese	F. Calonje
S. Stéfano	5P 3S 6P 2P	15 Escalante	18 A. Piá	2 55	Beigler Bey	Escamona	A. Glov'tti
Alb. Boris	— — — 3S	16 Punzó	17 H. R. López	2 55	Pusilánime	Ría	L. Ferro
Invadex	— — — 7S	17 The Sheriff	11 E. Jara	2 55	Tierno	Phi Phi	S. Lema
El Huemul	— — — —	18 Brazuelo	6 J. G. Pe'yra	2 55	Birón	Hula Hula	A. Cervantes

LLAVE Nº 1: 1 Bolt, 4 (Taparro, 5 (Retors — LLAVE Nº 2: 2 Clark, 7 Don Cruz, 13 Snow Cold — LLAVE Nº 3: 3 Césare, 8 Templar, 9 Huaco — LLAVE Nº 4: 6 Tantai, 16 Punzó, 17 The Sheriff — LLAVE Nº 5: 10 Lachu, 11 Indico, 15 Escalante — LLAVE Nº 6: 12 Jimmy Walker, 14 Eladio, 18 Brazuelo

Snow Cold (13) — Templar (8) — Lachú (10)

3a. carrera — Premio SUITI — 1100 metros — A las 11.5
(EN ESTA CARRERA COMIENZA LA APUESTA TRIPLE)

Candilejas	3P 0P 0P 9P	1 Croix Dorée	22 O. Yedro	4 57	Malambo	C. Blanche	J. A. C'cagno
Albertito	0S 8L 9L 1L	2 La Lorita	11 H. Guías	4 57	Sin Susto	Darina	A. S. Grassi
Babynene	0S 0S 4L 1L	3 Troina	19 E. Miño	4 57	At Home	Chispeada	J. R. Freytes
El Pata	1R 9L 3R 3R	4 Neruda	2 J. Oural	4 57	B. Pansy	W. Ridge	M. Ortiz
San Isidro	6P 2L 8P 9P	5 Bailadora	13 O. Tévez	4 57	Pronto	Biweh	S. P. Yacosa
D. Felipe	1S 8S 0L 2L	6 La T'tación	10 E. Perdomo	4 57	C'danil II	Embobada	G. Alvariza
Yuquerí	1P 0P 0P 4L	7 Peladita	8 O. Zapata	4 57	At Home	Agreda	J. S. L'mon
Jez-Ann	6P 9S 7P 8P	8 Cucurrucucú	1 R. Encinas	4 57	Pechazo	Comonlove	M. Alvarez
C. Tomás	8S 4P 0P 8P	9 Victory Sun	16 R. Tavella	4 57	Duraz'llo	Rép'chada	J. S. L'mon
L. Aromos	4P 2P 5P 1P	10 Andelys	7 R. B'nuevo	4 57	Tatán	Fleury	A. Cortez
D. Aguilas	8P 2L 0P 9P	11 Teuca	12 O. Cine'gui	4 57	T. Tale	Arabiana	G. J. Larr'ra
El Man'tial	3P 0S 1S 5S	12 Villarica	4 T. Albertini	4 57	T. Tale	Vestala	E. J. Etch'ry
Sabelli J.	0L 0L 6L 0L	13 Rávida	6 A. Sánchez	4 57	S. Road	Teq'dama	J. Sabelli
La Grúa	7L 9S 4S 1L	14 Mulcube	18 R. P. R'guez	4 57	Mulato	Cuba	J. L. Molina
El Marito	5L 0L 6L 4L	15 Maniola	20 A. Sandoval	4 57	Retrial	Makemba	J. A. Boni
Martín	2L 3L 0L 7L	16 Labra	9 R. Herrera	4 57	Lacydon	Nesita	R. Pereyra
7 de Nov'bre	9L 0L 0L 9P	17 B. Durm'te	5 no correrá	4 57	Bellman	La D'mida	N. Corrado
Bi-Bi	0S 1S 9S 6L	18 Caudette	14 J. Torres	4 57	Canthare	Sec'trada	M. López
La Paulina	— — 6P 1L	19 Tónica	23 no correrá	4 57	Tobago	P. Cepa	J. F. Penna
La Guatana	9P 5R 0P 0L	20 Nunivak	3 A. D'guez	5 54	Pretexto	Glaciale	C. A. D'guez
Guill'mo	0P 7P 5P 7S	21 Desvela	21 V. Pires	5 54	Sculptor	Desigual	M. Sola
C. Alberto	5P 1P 0L 0L	22 Heredada	24 F. Lerma	5 54	Co'datore	Bolivia	A. Saleb
C. Alberto	4P 3L 0S 9L	23 Florentina	15 H. Prieto	5 54	Malambo	Floripes	A. Saleb
L. Columna	5P 0P 4L 0L	24 Regaliza	17 J. Lago	5 54	M'gangá	Rianesa	R. A. Nevi

Villarica (12) — Croix Dorée (1) — Caudette (18)

4a. carrera — Premio FARSALIA — 2500 metros — A las 12.40
(EN ESTA CARRERA CONTINUA LA APUESTA TRIPLE)

M. Reales	4S 3S 0P 6P	1 El Taura	12 H. Ciaf'dini	5 57½	Imbroglio	Yesquera	J. Rtota
Nebek	1S 2S 7S 2P	2 Spike	1 no correrá	5 57	T. Rabbi	Sugestión	P. Giovanetti
J. Bart	8S 6L 6L 1L	3 (Fischer	11 A. Plá	4 56	Agazen	Firozpur	J. Giovanetti
G. Alberto	2P 6P 3L 1L	4 (Silaveo	5 H. Prieto	4 48½	Hokusai	Relativa	J. Giovanetti
El Bal'ceño	2S 2S 4S 4S	5 M|P|Cheval	9 O. Tévez	4 55	M'hechor	Tapadita	L. Sosa
G. Ch'pitea	2P 1P 6P 4P	6 Impasse	13 no correrá	3 53½	Birón	Partenaire	J. Penna
L. d|Carmen	3P 5P 4P 6P	7 Artiglio	6 O. Nardi	4 53½	G. Star	Pistaña	G. Benvti
J. C. (L.P.)	3L 7L 6L 3L	8 Tamborcito	14 C. Buden	3 52½	Soldado	Tamborá	M. Gil
Olympic	5P 6P 4L 6P	9 B. Baby	7 no correrá	3 52	Malambo	Mi Clarita	D. Ibarra
M. Cecilia	4L 3L 1L 2P	10 Meroveo	2 X. X.	3 50½	Dandome	Mora	J. Grimaut
D. Emilio	3P 3P 3L 1P	11 Edom	4 O. Zapata	5 49½	En Caso	Numancia	J. Ferro
E. Pinela	3L 6L 0S 3L	12 Transister	10 J. Martino	3 48½	E. Ruler	Acobamba	P. Quinteros
El Salteño	3L 3L 5P 0L	13 V. Vinci	3 no correrá	3 48	Vinicius	Satpura	J. Villiani
Rendo M.	9P 0P 3P 2L	14 Conciente	8 V. Sang'tti	4 48	Brecher	Cortada	L. Romero
Obdulio	3P 7L 0S 3P	15 S. Yard	15 E. Riso	3 48	I. Hour	Snowspray	O. Garrido

Artiglio (7) — Mon P. Cheval (5) — El Taura (1)

5a. carrera — Premio LA RUBIA — 1600 metros — A las 13.25
(EN ESTA CARRERA FINALIZA LA APUESTA TRIPLE)

T.U.N.Y.	3L 0P 9P 0P	1 Romen	6 M. Carranza	3 56	Rómulo	Mentolia	R. Godoy
J. d. Atucha	4P 2S 5P 5P	2 Treviso	8 J. Torres	3 56	J'diniere II	Padua II	A. Salvati
Mi Leonor	3S 8S 7P 4P	3 Tinterillo	10 E. Olguín	3 56	T. Tale	Disipada	N. Madr'ga
La Rabia	4S 0S 4P 4P	4 Inadoptable	1 H. Artigas	3 56	Arg'tinito	Ilusionada	P. Artigas
Jazzito	— — — 0P	5 Napain	14 no correrá	3 56	C. King	Ignea	L. Pecci
E.-Liliana	— — — 8P	6 Perignon	5 P. Sierra	3 56	Carapálida	Alsace	A. Manzoni
C. Marcela	7L 8L 0S 0P	7 Fetuchin	21 R. Armesto	3 56	Ukase	Convicta	D. Bordón
El Tr'ngulo	3P 7P 4S 0P	8 G. Ministro	11 P. Colman	3 56	Sculptor	L. Tuc'mana	O. Bazán
El Zorzal	6P 4S 4S 2S	9 Koblenz	4 J. Fajardo	3 56	Carapálida	Prusia	J. Brondo
El Car'tero	6R 5R 0R 0P	10 Chanabrú	13 P. Palmieri	3 56	Chapatutti	Bruyona	M. Teixeira
C. Boston	— — — 2P	11 N. el Veinte	20 O. Nardi	3 56	Cardenil II	Ruleta	C. Mucklow
Walter-Hugo	0P 0P 6L 0L	12 Hadley	9 G. Pérez	3 56	Hyphen	Chichigalpa	F. Díaz
L. Martitas	0P 7P 5P 0P	13 Acaparador	19 no correrá	3 56	A. Lights	Chambrana	F. Ludovisi
Carcamán	— — 6P 0P	14 Típico	12 F. Lerma	3 56	Pronto	Tanaquil	R. Ghigl'ti
Real	2P 0P 5L 5L	15 Mantial	16 no correrá	3 56	Malambo	La Plumona	A. C'rdinale
La Lucha	8P 0S 2L 0L	16 Arabic	3 no correrá	3 56	Sobresalto	Arabela	J. Chavarri
Los Fletes	0L 7P 9P 0P	17 Navío	18 J. Rolón	3 56	Sideral	B. Mast	E. Quijano
D. Freddy	— — — 0S	18 Popini	2 no correrá	3 56	T. Rabbi	Plebeya	P. González
Melgarejo	— 0L 0L 3L	19 Harding	7 no correrá	3 56	Hyphen	Show Girl	B. Ginochio
V. Cent'ario	— 8P 0P 0P	20 Membrete	15 A. Cufré	3 56	Brecher	Mirra	H. Casalotti
Patita	9P 6S 5L 2P	21 Montes	17 J. Lago	3 56	Malambo	Pertiguera	J. Lofiego

Negro el Veinte (11) — Montes (21) — Koblenz (9)

6a. carrera — Premio Clásico CABALLERIZAS ARGENTINAS — 2200 metros — A las 14.5

Palermo	1P 1P 6S 1P	1 Farm	3 O. Cosenza	3 57	I. Hour	Fallow	B. Giov'tti
Jean Bart	9S 8P 8L 0L	2 S. Nóbile	8 no correrá	4 57	Again	Castiza	A. Giov'tti
L.2 B'deras	5S 3L 4L 0L	3 Anda Sola	4 I. Gorrais	4 57	B. Still	G'chita	A. Fuertes
Clan Ryan	0S 1P 1P 9P	4 Arapecha	2 A. Etchart	3 55	A. Night	Pech'dora	A. Spandrio
Litt. Stud	4P 1P 1P 3P	5 Brane	1 no correrá	3 55	R. of Way	Fd. Cave	C. Mucklow
Indecis	1S 2P 6P 7P	6 Alcyone	7 O. Tévez	3 55	Ar'tophanes	Calíope	R. Mar'etti
Sarandí	4S 4S 1S 1P	7 Adoria	6 F. Lerma	3 55	Poderoso	Afire	A. Aráuz
Upper Cut	2L 1L 2P 1P	8 Dart	5 E. Jara	3 55	Lux'burgo	Dignísima	J. Della

LLAVE Nº 1: 1 Farm, 3 Anda Sola — LLAVE Nº 2: 2 Supra Nóbile, 8 Dart — LLAVE Nº 3: 4 Arapecha, 7 Adoria — LLAVE Nº 4: 5 Brane, 6 Alcyone

Farm (1) — Dart (8) — Adoria (7)

7a. carrera — Premio PASTILLA — 1600 metros — A las 14.50

Tipuani	9L 6P 0L 9P	1 Candle Light	1 A. Longo	3 56	I. t. G'ming	N. me Olvidé	J. A. Lema
Candilejas	— — 0P 1P	2 Mayólica	7 E. Olguín	3 56	Seductor	Marimay	J. Calcagno
Clan Ryan	6S 1P 4P 0S	3 Goldtona	11 H. Prieto	3 56	G. Medalist	M'garite	A. Spandrio
Comalal	2P 6P 2P 1P	4 Leandra	12 H. Caif'dini	3 56	C. Harwell	Elisea	J. Lapistoy
Lely	2S 2S 0P 5S	5 Lapland	2 O. Nardi	3 56	Montmartre	Laponia	E. Pascual
E. C. P.	0S 9L 2L 0P	6 Vassar	19 no correrá	3 56	Seductor	Colègienne	R. Brancacio
Indecis	1P 7S 0S 4P	7 Melania	13 O. Cosenza	3 56	Anaram II	Mytonna	J. Etch'oury
El Av'truz	3S 0S 3P 2P	8 Silva	6 H. R. López	3 56	M'tmartre	Satiresa	P. P. Ferro
El Lunar	2S 4S 0S 1P	9 Huntington	10 F. Lerma	3 56	Lisonjero	Eclíptica	R. Heredia
Adel-Hec	1P 8P 2P 0P	10 Postula	18 O. Tévez	3 56	Branding	Polvera	A. E. Ucar
Cartito	7L 3L 5L 3L	11 Babalúa	5 no correrá	3 56	Rest'tion	Benkardine	B. Mateo
Emi	4L 2L 2L 5L	12 Prioridad	17 J. Martino	3 56	Parejero	B. Legend	A. Bian'cno
L. Pelpas	9P 0L 5L 3L	13 Humorosa	8 no correrá	3 56	Mef'tófeles	Hesperia	J. Chavarri
L. Cerros	5P 6L 8P 0L	14 Takoa	16 no correrá	3 56	Tatán	Jabiclara	H. Saccone
El Espolón	8S 1L 8L 0L	15 Lichú	4 no correrá	3 56	Venusto	Perdurable	J. Rotta
Bocha y Lili	6L 5L 4L 3L	16 Metida	3 no correrá	3 56	Metido	Ideada	I. Millán
Chasquido	5S 1P 5P 6P	17 Aur. Boreal	9 N. Pérez	3 56	T. Tale	Robertina	A. Giov'tti
Malal Hue	— 2P 1P 4P	18 Red Seal	15 E. Jara	3 56	Carapálida	Timbrada	J. Penna
El Man'tial	0L 0L 0L 0L	19 Tully's Spring	14 V. Sang'tti	5 53	Tully	Candelita	G. Fuentes

LLAVE Nº 1: 1 Candle Light, 4 Leandra, 13 Humorosa — LLAVE Nº 2: 2 Mayólica, 6 Vassar, 15 Lichu — LLAVE Nº 3: 3 Goldtona, 8 Silva, 14 Takoa — LLAVE Nº 4: 5 Lapland, 12 Prioridad, 18 Red Seal — LLAVE Nº 5: 7 Melania, 11 Babalúa, 16 Metida, 17 A. Boreal — LLAVE Nº 6: 9 Huntington, 10 Postula, 19 Tully's Spring

Lapland (5) — Silva (8) — Red Seal (18)

8a. carrera — Premio LA NENE — 1000 metros — A las 15.40

Don Yayo	— — — 9S	1 Estriada	25 J. Torres	2 55	Esporazo	Eng'tica	A. Salvati
La Pinca	— — 0P 8P	2 Elevée	8 J. Martino	2 55	Rayon Vert	El'tica	E. Sauro
Los Patrios	— — 8S 5P	3 Scar Seal	10 J. Mantilla	2 55	Scratch	S. Claro	G. Wagner
D-Cris-Mar	— — — —	4 Equanimity	9 H. R. López	2 55	G. Time	Egalité	J. Fregonese
Luelca	— — — 0P	5 Gilda	21 J. Navarrete	2 55	Chauvin	Compuesta	E. Braga
Marc. Alb'to	— — — —	6 Norba	18 C. Cast'ñeda	2 55	Esquilino	Nayliz	A. Bani
Golondrina	— — — 9P	7 Saffar Court	3 no correrá	2 55	G. Court	Saffare	M. Dacosta
Chopp	— — 2P 7S	8 Empiric	5 F. Lerma	2 55	Voodo	Empress	D. Pascual
La Doma	— — 2P 2P	9 Lady Gold	23 V. Sang'tti	2 55	L. P. Pr'ce	Concord	J. Brondo
Ferro J. M.	— — — —	10 Incentivada	13 R. Rod'guez	2 55	Arab. Night	Incense	J. Ferro
Los Socios	— — — —	11 Doña Patri	26 no correrá	2 55	Skyraider	Risa	M. Ayala
R'chmark I	— 7S 3S 3S	12 Jutita	15 O. Cosenza	2 55	M. Tracks	Grandesse	A. Tedeschi
Scilingo	— — — 0S	13 Red Carpet	14 no correrá	2 55	Pacífico	Abeja	A. Ramírez
A.F.R. (Mº)	— — — 9P	14 (Aquitania	17 L. Martínez	2 55	C. King	Aquanauta	J. d|l. Cruz
S.I.A.S.A.	— 6P 2P 0P	15 (Rulenca	6 A. Sánchez	2 55	J. Honor	Ruralista	J. d|l. Cruz
El Ensayo	— — — —	16 Zoe	19 no correrá	2 55	P. Christian	Zorrina	M. Mata
El Man'tial	— — — 3P	17 (Tantamarina	2 no correrá	2 55	Tudor Tale	Cariátide	G. Fuentes
El Man'tial	— — — —	18 (Tenacité	20 J. Lococo	2 55	Tudor Tale	Joy-Street	G. Fuentes
6 de Mayo	— — — 0S	19 Una Gaita	4 H. Ciaf'dini	2 55	Game Star	Una Bala	J. Rotta
El Mocho	— — 0S 0L	20 Alewife	24 J. Pereyra	2 55	Alyjink	Hiria	A. Cervantes
D. Luis Toro	— — — —	21 Ema	1 J. Walsh	2 55	Eslavo	Boneta	A. Alb'nuz
L. 2 C'beses	— — — 6L	22 Templadushka	27 no correrá	2 55	Bolshoi	Témpera	J. Tab'rda
Alc. María	— 7L 0L 0L	23 Quebell	11 no correrá	2 55	Bellman	Que Cosa	J. Arioro
Papiyo	— — — —	24 Rogadora	22 V. Pires	2 55	Barbarroja	Ast'logía	A. Zappala
Bati	— 6S 3S 5S	25 Linda Vit	7 no correrá	2 55	Vitelio	Son-Peya	M. López
Cafferata	— — 0P 5P	26 Cronypet	16 no correrá	2 55	C. Petition	Lazada	A. Giovanetti
San Telmo	— 0P 4P 4P	27 Precisión	12 E. Perdomo	2 55	Pusilánime	Rianra	L. Ferro

LLAVE Nº 1: 1 Estriada, 2 Elevée, 6 Norba, 8 Empiric — LLAVE Nº 2: 3 Scar Seal, 10 Incentivada, 12 Jutita, 13 Red Carpet, 19 Una Gaita — LLAVE Nº 3: 4 Equanimity, 9 Lady Gold, 11 Doña Patri, 20 Alewife, 24 Rogadora — LLAVE Nº 4: 5 Gilda, 14 (Aquitania, 15 (Rulenca, 21 Ema, 25 Linda Vit — LLAVE Nº 5: 7 Saffar Court, 16 Zoe, 22 Templadushka, 23 Quebell — LLAVE Nº 6: 17 (Tantamarina, 18 (Tenacité, 26 Cronypet, 27 Precisión

Lady Gold (9) — Empiric (8) — Rulenca (15)

9a. carrera — Premio GUIRNALDA — 1600 metros — A las 16.30

T.U.N.Y.	1P 0P 1L 9L	1 Guayabero	13 R. Alzamora	4 57	Canthare	Guayabita	R. Godoy
7 d|Agosto	3S 5S 1P 4P	2 (Policarpo	21 G. Rivero	4 57	T'badour II	Siembra	J. F|Penna
B'irich|A|R.	2S 5S 4P 5P	3 (Oyarzún	18 O. Nardi	4 57	Tirreno	Ondarroa	J. F|Penna
Titicita	7L 2L 8L 3L	4 Dr. J. Carlos	4 no correrá	4 57	Sculptor	G. d|Oro	M. A|Vidarte
Marcelo D.	0P 0L 7L 0L	5 Sinónimo	12 C. Giani	4 57	Scotch	Nebrosa	A. A|Lacelli
Ina	5S 6S 7P 7P	6 Memorable	15 J. Pereyra	4 57	Malhechor	Belisona	I. S. Galván
J.M.M.	4L 1L 8L 7L	7 Vinci	16 no correrá	4 57	M. Cube	V. del Mar	A. García
Fami	0P 4S 9L 6S	8 Irónico	24 V. Garay	4 57	G. Stream	I. of the Stars	B. A|Giov'tti
L. T'rindos	4P 3P 8S 6P	9 Jefecito	3 O. Tévez	4 57	Mefistófeles	Jungla	G. Benvenuti
Aka	— 1P 2S 1P	10 Segador	22 J. Torres	4 57	G. Stream	Seductiva	O. Rod'guez
El Corinto	2P 3P 4P 7P	11 Araxes	5 E. Jara	4 57	Mem'dum II	Nicena	F. Martín
M. Graciela	8S 7P 2L 0L	12 Meilleux	20 O. Cinc'gui	4 57	Malhechor	Rm'chuza	A. Sarati (h.)
20. d|Enero	0L 0P 1L 0P	13 Teng. Dengue	9 H. Guías	4 57	S. Festival	Kelly	R. Guarneri
B.C.	4L 1L 8P 9P	14 Past Master	2 J. Ortiz	4 57	Cognac	Rebuscada	B. Cazurjaga
Don Yayo	1S 3S 0S 8P	15 Chingolín	8 D. Brunetto	4 57	Mefistófeles	Ch. Maid	A. L|Salvati
Clan Ryan	4S 2P 6P 4P	16 Gold Empire	7 M. D|Santis	4 54	G. Medalist	Brini	A. Spandrio
Quique	6L 2L 2L 1L	17 Lunar	10 no correrá	6 54	Lacydon	Maharanée	J. L. Molina
Ada Elsa	4S 3S 5S 7S	18 Docker	25 O. Cosenza	4 54	C. Petition	Tourelle	E. Car'bajal
Sol	0P 2L 0P 0L	19 Coco Lindo	23 no correrá	4 54	Picado	Chanzaina	O. Ses'rego
Cantón	3P 1P 0S 7P	20 Malcorte	14 no correrá	4 54	Montalbán	Telenda	H. Cardinale
Lima	8P 0S 8P 5P	21 Mihijo	26 V. Centeno	4 54	Casanova	Midivina	M. B|Hidalgo
Cuaro	0P 0P 7P 9P	22 Gibralfaro	1 no correrá	5 51	Gibraltar	Siderita	V. O|Cevasco
Saratoga	0S 0P 0P 5P	23 Nybey	6 no correrá	4 51	Beigler Bey	Nyala	O. J|Mate'cci
Los Criollos	3S 1P 8P 3P	24 Vidalero	17 L. Camorett	5 51	Nabis	Bocceche	P. P|Ferro
El Aljibe	4P 9L 7L 8L	25 Litera	11 G. Rizzi	5 51	Laviathan	Lilac	A. R|Bani
Guita	0P 0P 0S 6P	26 Rubbran	19 F. Lerma	5 51	Branding	La Rubia	R. Martínez

LLAVE Nº 1: 1 Guayabero, 10 Segador, 15 Chingolín, 23 Nybey — LLAVE Nº 2: 2 (Policarpo, 3 (Oyarzun, 6 Memorable, 22 Gibralfaro — LLAVE Nº 3: 4 Dr. J. Carlos, 9 Jefecito, 13 Teng. Dengue, 17 Lunar — LLAVE Nº 4: 5 Sinónimo, 11 Araxes, 19 Coco Lindo, 25 Litera — LLAVE Nº 5: 7 Vinci, 12 Meilleux, 16 Gold Empire, 21 Mihijo, 26 Rubbran — LLAVE Nº 6: 8 Irónico, 14 Past Master, 18 Docker, 20 Malcorte, 24 Vidalero

Oyarzún (3) — Araxes (11) — Segador (10)

COMPRO
fracción de tierra dos hectáreas o mayor en Capital Federal o lindero Av. Gral. Paz
Escucho ofertas por escrito a
Comprador
Talcahuano 638
Buenos Aires

La reunión de hoy en el circo de La Plata

HIPODROMO DE LA PLATA — REUNION Nº 38

1a. carr. Pr. AS. DE CRON. TURF. DE MONT. 2300 A las 14.45

1 (Vic Cupid	X. X.	3 56	Victory Roll-Cristina	A. Salvati
2 (Cactus	no correrá	3 56	Jardiniere II-Pica	A. Salvati
3 Bela Opera	no correrá	3 53	Belafonte-L'Opera	A. Castro
4 Uno de T'tos	J. Igarategui	3 56	Bonitón-Mangala	R. Herrera
5 Luna Hung'a	no correrá	3 53	Lunaris-Czarda	A. Granillo
6 Titánico	E. Pavarini	3 56	Titán-Bicha Linda	R. Cano
7 Almagro	P. Tárrago	3 56	Magabit-Amiguita	A. Cardinale
8 Volterra	C. Montenegro	3 53	Speechmaker-Vilorta	S. Pucineri
9 Cucho	I. Calistro	3 56	Yancey-Cortina	V. Cano
10 Palm	C. Castañeda	3 56	Pago Pago-Infula	L. Barneche
11 Golpeao	C. Sobral	4 54	Cielo y Pampa-Somanta	O. Torres
12 Maleficio	R. Rutti	3 56	Malhechor-Yui	L. d l Fuente
13 Río Bamba	no correrá	3 56	San Matías-Bunka	O. Rodríguez
14 Ugolino	R. Herrera	3 56	Troubadour II-Josina	R. Pardo
15 El Cosmo	J. Cano	3 56	Los Churros-Nucleónica	H. Quinteros
16 Síntico	N. Fernández	3 56	Le Petit Prince-Mañera	F. Vitale
17 Faisán Azul	J. Yalet	3 56	Alsina-Fragancia	R. Ibarra

Uno de Tantos (4) — Titánico (6) — Cucho (9)

2a. carr. Pr. AS. DE P. H. DE S. DE CHILE 1600 m. A las 15.25

1 Primaticia	R. Tavella	4 57	Cadiz-Primogénita	E. Casino
2 Sunny Queen	A. Paulau	4 57	C. King-Insolación	J. Martínez
3 Aguaviva	C. Abril	4 57	Speechmaker-Adriana	I. Lora
4 Gibraltera	A. Duce	4 57	Gibraltar-Atera	C. Alvariza
5 Figle	R. Nístico	5 57	Granmaestro-Finestra	L. Calistro
6 Chañarga	F. Fagín	4 57	Chañar-Gana	J. Arbilla
7 En Masse	R. Rutti	4 57	Cairngorm-En Route	A. García
8 Plusvalía	L. A. Díaz	4 57	Sendero-Cambasa	E. Braga
9 Yatería	P. Tárrago	4 57	Yatetengo-Mentiría	T. Fernández
10 La Maja	no correrá	4 57	Aleli-Rosalita	G. Alvariza

En Masse (7) — Aguaviva (3) — Figle (5)

3a. carr. Pr. C. DE P. Y L. H. DE CARACAS 1200 m. A las 16.15
(EN ESTA CARRERA COMIENZA LA APUESTA TRIPLE)

1 Hallu'tion	C. A. Sáenz	3 56	Hunter II-B. Paola	A. Gorosito
2 Tarali	C. Sobral	3 56	Coppersmith-Tarauí	J. Fregonese
3 Graciela	J. Cano	3 56	Rianco-Auge	M. Vidarte
4 G.-Nell	I. Calistro	3 56	Garabato-Alubias	M. Baquero
5 Undarroa	R. Tavella	3 56	Unico-Empresa	A. Gutiérrez
6 Partidaria	J. Perfetto	3 56	Paponetti-Zahra	V. Reviriego
7 Lisístrata	P. Tárrago	3 56	Jardinero II-Lisídico	F. Martín O.
8 Policana	L. A.Díaz	3 56	Preclaro-Abismada	O. Torres
9 F. Cloud	R. Romero	3 56	Epónimo-Erismar	G. Medina
10 Cajamarca	X. X.	3 56	Chivalry II-Muscade	J. Calcagno
11 (Vempi	R. Ledesma	3 56	Venturón-Pipuy	F. Medina
12 (Fatitud	C. Montenegro	3 56	Fansare-Exactitud	F. Medina
13 M. Limpa	J. Ubaltón	3 56	Bolshoi-Dismiss	A. Brenta
14 La Raspita	X. X.	3 56	Incaico-Dorilea	E. Ramallo
15 Aachen	X. X.	3 56	Avro-Hurie	J. Taborda
16 Servilia	C. González	3 56	Parfait-S. Vuelta	S. Mansilla
17 Casablanca	L. Flores	3 56	Mogador-I. Rubia	A. Bazán
18 Ch. Vieja	E. Riso	3 56	Atlas-Bambinata	J. Garrido D.
19 Empírica	A. Sandoval	3 56	Edisto-Milhoja	R. Guzmán
20 Postura	R. Rutti	3 56	Brecher-Primia	L. d|l|Fuente
21 Pagará	C. Castañeda	3 56	Pago Pago-Funesita	L. Barneche
22 Huracanita	C. Buden	3 56	Ario-S. Virgen	M. Gil
23 Aglaya	O. Brandi	3 56	P. Chamier-Arpa	E. Aguirre
24 Agitada	R. Lanzillotta	3 56	Narrador-Belígera	R. Cano
25 Coloreada	R. Amadeo	3 56	Narrador-Colorida	A. Amadeo

Casablanca (17) — Aachen (15) — La Raspita (14)

4a. carr. Pr. A. DE CR. HIPICOS DE PERU 1400 m. A las 17.5
(EN ESTA CARRERA CONTINUA LA APUESTA TRIPLE)

1 Acaparador	O. Tévez	3 56	Anc. Lights-Ch'brana	F. Ludovisi
2 Desolado	no correrá	3 56	Hallazgo-D. Alejandra	E. Gorosito
3 Gambetealo	J. Igarategui	3 56	Hallazgo-Galga	M. Barone
4 Arabic	N. Yalet	3 56	Sobresalto-Arabela	J. Chavarri
5 Dalfinger	R. Armesto	3 56	Paradiso-Dalga	D. Bordón
6 Hazañoso	J. Vázquez	3 56	Coloquio-Hazañar	A. Leiva
7 Balancín	no correrá	3 56	Riesgo-Hantise	A. Lacelli
8 El Reñidero	no correrá	3 56	Ipso-Peleadora	R.d|l.Fuente
9 Los Bigotes	M. de Santis	3 56	L. Churros-¡Ay Negra!	L. de Sautu
10 Colérico	I. Calistro	3 56	Caro-Dos Puntas	T. Barrile
11 Falopio	J. Caro	3 56	My Love-Gran Suerte	P. Varela
12 Magualón	E. Riso	3 56	Magabit-Magua	S. Bello
13 Chacarero	no correrá	3 56	Narrador-La Chuña	O. Martínez
14 Inesperado	J. Toro	3 56	Lirón-La Consentida	R. Gallero
15 Mantial	P. Tárrago	3 56	Malambo-La Plumora	A. Cardinale
16 Chalito	I. Gorrais	3 56	Fair Court-Divalinda	R. Cardelino
17 Chipiador	R. Tavella	3 56	Mojicón-Chibria	J. Villiani
18 Dinero	C. Montenegro	3 56	Empire Ruler-Billetera	P. Díaz

Arabic (4) — Magualón (12) — Mantial (15)

5a. carr. Pr. AS. DE CR. DE T. DE BRASIL 1400 m. A las 17.55
(EN ESTA CARRERA FINALIZA LA APUESTA TRIPLE)

1 (S. Cold.	no correrá	2 55	S. Cat-La Barrientos	F. M|Ortiz
2 (Alabaster	P. Tárrago	2 55	C. King-Suntuosa	F. M|Ortiz
3 Sask'wan	X. X.	2 55	Suleiman-Buna	H. Castro
4 Paguape	M. Valdés	2 55	L. Order-L. Brava	A. Vicidomini
5 C.Trehul	A. Sandoval	2 55	Basajaun-H. Holland	M. Quinteros
6 Uribarri	N. Vismara	2 55	Ukase-Ada	J. Boni
7 F. me Not	J. Mantilla	2 55	Saudade-Cursi	H. Avalos
8 Vitelito	X. X.	2 55	Vitelio-Fiestona	S. Bello
9 (S. Sheik	no correrá	2 55	S Cat-Caraiba	J. Ochoa
10 (Vithol	no correrá	2 55	Vitelio-Holanda	J. Ochoa
11 Wilbert	R. Rutti	2 55	Oregón II-Amasver	H. Boquín
12 Pulni	A. Saavedra	2 55	Niklas-Pulseadora	J. F. Rod'gue
13 D. Pincha	A. Martínez	2 55	Metido-Terralba	E. Acevedo
14 Severo	N. Yalet	2 55	Saudade-Fortaleza	S. Rodríguez
15 A. Boy	no correrá	2 55	Troub'dour II-Aficionada	A. Torres
16 Eduarbe	I. Gorrais	2 55	Lícito-Quaranta	E. Elicabide
17 (Afectuoso	L. Almirón	2 55	Pechazo-Afectiva	F. Calonge
18 (Circon	F. Echagüe	2 55	Vitelio-Doña Puci	F. Calonge
19 Benzol	R. Tavella	2 55	Belafonte-Rosamunda	A. Castro
20 I. Post	E. Riso	2 55	Incaico-Tenencia	A. Arismendi
21 Vitcontero	R. Gómez	2 55	Vitconte-Casse Cou	A. Calonje
22 Rancio	X. X.	2 55	Rafael-Transmarina	A. Haim
23 Princequieto	J. Gutiérrez	2 55	P. Gary-Niria	I. S|Millán
24 Fairbanks	J. Yalet	2 55	Datour-Franciska	L. Taborda
25 Alquimio	J. Vázquez	2 55	Alamo-Ch. Mía	E. Fonseca

Uribarri (6) — Alabaster (2) — Severo (14)

6a. carrera Premio MEXICO (Clásico) 1500 metros A las 18.40

1 Bully Baby	J. Perfetto	3 60	Ma'bo-M. Clarita	D. Ibarra
2 Costalete	O. Tévez	4 53½	Ser'tin-Caracola	F. Ludovisi
3 Vicler	N. Vismara	3 56½	Vitelio-Besa	E. Clerc
4 Diáfano	D. Di Nitto	4 53	Cu'hali-Divina	S. Tadei
5 Trianero	N. Pereyra	3 55½	Sirio-Triaca	A. Tassi
6 Gara-Tom	J. Yalet	3 53½	Garabato-Tolena	M. Baquero
7 (Pelicorto	J. Corso	4 55½	Preclaro-Piratona	E. Boni
8 (Chalón	no correrá	6 55½	Puro Oro-Chalera	E. Boni
9 (Romanzo	L. A. Díaz	5 54	Can're-Refre'da	E. Boni
10 Vinci	X. X.	4 51½	Mr. Cube-V. d. Mar	A. García
11 P. Carlos	S. R. López	3 55½	Incaico-C. Rouge	J. Fregonese
12 Cruzeiro	E. Riso	3 53½	Umpapa-Lagu'ra	S. Bello
13 Bon Street	C. Montenegro	3 53½	Bonin-S. Flower	H. Boquín
14 Bamboiln	R. Encinas	3 52½	Baroja-Tre'lina	J. Ojeda

Romanzo y Cía. (9-7) — Costalete (2) — Vicler (3)

7a. carr. Pr. AS. DE CR. DE T. DE BS. AS. 1600 m. A las 19.30

1 Soñador	no correrá	5 57	Anaram II-Serranilla	M. Baquero
2 Eficaz	X. X.	8 55	Esmalte-Twenty Six	R. Silva
3 Falarica	J. Ortiz	5 54	Farrista-Gaita Noble	J. Boeme
4 Bridelo	S. Barletta	6 52	Rianco-Silver Bride	M. Sosa
5 Rolito	J. Corso	5 57	Rómulo-Lassie	F. Medina
6 Mercenario	C. Buden	6 55	The Rabbi-Marialva	A. Calenda
7 Cherbor	J. Lago	6 55	Atabor-Cherie	J. Lofiego
8 Litera	no correrá	5 54	Leviathan-Lilac	A.-Bani
9 Paladio	E. Riso	5 57	Esquilino-Ponzia	A. Ipoucha
10 Curión	F. Fagin	6 55	Esquilino-Capitanía	A. Milani
11 Huincalan	O. Barattucci	5 54	Muy Claro-Huincalinda	A. Goñi
12 (Tarascón	A. Plá	5 54	Apúrese-Tilde	A. Jacoby
13 (Bruma	A. Quinteros	5 51	Imbroglio-Ballyalla	A. Jacoby
14 Nicote	V. Emmolo	5 57	Inca Yata-Nicotine	J. Freytes
15 Rabalero	V. Centeno	5 57	Jerry Honor-Punzada	G. Cagner
16 Wagner	R. Herrera	5 54	Blizzard-De Nieve	N. Ojeda
17 Homenajeado	P. Bustos	6 52	Homenaje-Sarás Mía	M. López
18 Tahon	E. Olguín	5 57	Tatán-Cagnotte	P. González
19 Lunar	R. P. Rodríguez	6 55	Lacydon-Maharanee	J. Molina
20 Mar Bueno	I. Calistro	5 54	Mi Compañero-Marmolita	H. Boquín
21 Snow Train	C. Montenegro	6 52	Snow Cat-Winkie	
22 Okey Chief	J. Lococo	5 57	Greek Chief-Okayama	J. Giles
23 Piazzale	no correrá	5 54	Aranam II-Piazza	L. Ferro
24 Gibralfaro	J. Srur	5 54	Gibraltar-Siderita	V. Cevasco
25 Rey Vitelio	V. Garay	5 54	Vitelio-Bastonera	J. Andretta

Piazzale (23) — Rabalero (15) — Paladio (9)

8a. carr. Pr. C. DE PER. DE T. DE LA PTA. 1200 m. A las 20.15

1 Detective	A. Sandoval	4 57	Deauville-Sarica	E. Rodríguez
2 Diamante	V. Sanguinetti	4 57	Le Petit Prince-Concord	J. Brondo
3 Romgood	H. R. López	5 55	Rómulo-Good Night	E. Lema
4 Picante	E. Tadei	4 57	Paponetti-Zahra	H. Luraschi
5 Swarthy	J. Mantilla	4 57	Saudade-Belígera	J. Ojeda
6 Don Richard	F. Mazzeo	5 53	Ocurrente-Salsipuedes	E. Boni
7 Mindanao	J. Albornoz	4 57	Le Petit Prince-Magdala	O. Saiz
8 Preludiar	R. Gómez	4 57	Even Steven-Prelada	E. Domínguez
9 Sisal	V. Emmolo	4 57	Tatán-Seduna	A. Irusta
10 Clarus	P. Tárrago	5 55	Claro-Magdalena	J. Bianch'no
11 Malcorte	J. Perfetto	4 57	Montalbán-Telenda	H. Cardinale
12 Bustito	C. Buden	4 57	Madison-Beoka	J. González
13 Tantolio	N. Vismara	4 57	Shalimar-Tangarupá	H. Castro
14 Germinor	R. Rutti	5 55	Resuello-Germinadora	S. Castaño
15 Misolonghi	R. Tavella	4 57	Presidium-Miss-Undiwar	A. Aguirre
16 Esquif	L. A. Díaz	4 57	Right of Way-Mesana	S. Bello
17 Hay Pifie	J. Banega	4 57	Hay Humo-Piñadora	R. Pereyra
18 Ad-Valorem	L. Camoretti	4 55	Memorándum II-Blanca	J. Penna
19 Murgarín	C. Castañeda	4 57	Camarín-Murga	O. Cambiasso
20 Basel	A. Quinteros	4 57	Bonicate-Extra II	J. Lazzari
21 Tío Sixto	no correrá	4 57	Rugosa-Terca	J. Calmi
22 Orquino	R. Durante	7 55	Orthotob-Talquina	A. Saleb

Swarthy (5) — Sisal (9) — Esquif (16)

9a. carr. Pr. DIA UN. DEL PER. DE TURF 1800 m. A las 21

1 Miss Hilda	P. Tárrago	3 57	Ario-Laterita	F. Ort
2 Targa	J. Alvis	3 56	Noel-Monza	J. Maldotti
3 Prioridad	no correrá	3 56	Parejero-B. Legend	A. Bianch'no
4 La Prudencia	I. Calistro	3 56	P. d'Or-La Pre'nida	A. Calonje
5 Humorosa	J. G. Pereyra	3 56	Mfis'les-Hesperia	J. Chavarri
6 Directoria	R. Rutti	3 56	G. Chief-Directa	L. R. de la Ft
7 Lichu	R. Tavella	3 56	Venusto-Per'rable	J. Rotta
8 Metida	E. Riso	3 56	Metido-Ideada	I. San Millán
9 Takoa	no correrá	3 56	Tatán-Jabiclara	H. Saccone
10 Babalúa	O. Barattucci	3 56	Rest'ion-Ben'dine	B. Mateo
11 Belleza	J. Rivero	3 56	Solito-Buena Moza	A. García
12 Pascarna	J. Orduna	3 56	Pascucho-Cartulina	S. Pucineri
13 Fair	N. Yalet	3 56	Fomento-Corn'wer	A. Goñi
14 Picaflora	J. Cano	3 56	Pascucho-Yuyera	C. Coronel
15 Marichu	A. Fernández	3 56	Los Churros Mari'da	S. Degregorio

Targa (2) — Metida (8) — Fair (13))

muro

Presenta la mayor variedad de artículos importados o confeccionados con telas importadas.
En ambos casos, MURO ofrece los mejores artículos que produce la industria mundial. Sus precios resultan accesibles porque MURO realiza sus importaciones directamente.

SECCION MEDIDA:
Ambos en telas inglesas de Huddersfield o Bradford, desde .... $ 47.000.–
Sobretodos en cashmere .... $ 85.000.–
en puro pelo de camello .... $ 75.000.–
en pura lana, o lana siliconizada, desde $ 45.000.–
Sacos sport, tela escocesa, pura lana, desde $ 29.000.–

SECCION CONFECCION:
Trajes con chaleco, casimires ingleses .... $ 40.000.–
Sobretodos de pura lana inglesa .... $ 38.000.–
en pelo de camello y lana .... $ 40.000.–
Sacos sport, tela importada de Langholm, Escocia .... $ 19.000.–

SWEATERS:
En Lambswool de "Morley" .... $ 12.000.–

ECHARPES:
De cashmere de Ayr, Escocia .... $ 2.990.–
De París, lana tipo Rugby .... $ 1.490.–
Novedad exclusiva de París: chalina "Sigolène" doble faz, en seda natural y lana .. $ 5.690.–

CORBATAS:
Seda inglesa, colores de clubs o regimientos $ 3.900.–
Seda italiana, desde .... $ 2.900.–

CAMISAS:
Tela "Tootal" importada de Manchester en poplín 2x2, voile, fil-a-fil y Oxford ...... $ 4.900.– y $ 3.900.–

Y también PAÑUELOS DE BOLSILLO "Pyramid", PANUELOS DE CUELLO de Foulard de seda, MEDIAS "Morley" de golf, CINTURONES de colores para sport, ESCUDOS para blazer, etc., importados igualmente por MURO.

Dése el gusto! Lleve lo mejor!

muro
Bmé. Mitre 701, esq. Maipú
Utilice nuestro crédito a sola firma o el de su entidad crediticia preferida

Ponga azúcar en su vida!

Triunfó Martinet, pero en el disco

Tres potrillos de excepcional calidad

Con mucha generosidad respondió la reunión de ayer en Palermo, al interés despertado.

Nueve pruebas, casi todas de difícil solución, y por lógica consecuencia una triple también complicada, era lo que ofrecía el programa de hoy.

Fue elevada la cantidad de aficionados que asistió al viejo circo palermitano, y como sucede siempre en este escenario, se apostó con singular entusiasmo. Al final de la jornada el total de lo jugado había alcanzado los 329.093.200 pesos, cifra bien expresiva, por cierto.

El clásico de potrillos

Prueba base de la jornada fue el clásico Raúl y Raúl E. Chevalier, donde sobre 1400 metros se medirían potrillos de la última generación.

Como era lógico suponer, Martinet acaparó toda la mayor atención, pero no en la medida de otras veces, pues en las cotizaciones finales, si bien lo mostraron como el número uno, había dos rivales que contaban con bastante opinión.

El resultado fue como lo previó la mayoría, pero, a decir verdad, con bastante susto.

El descendiente de El Centauro, en guapa reacción pudo sacar media cabeza de ventaja sobre Maltrato, rival éste que en plena recta lo había dominado y sacado medio cuerpo de ventaja, dejando además una peligrosa sensación de ganador.

Tercero, muy cerca de éstos, finalizó el platense Conrado, que evolucionó muchísimo desde su última carrera.

Este resultado vino a complicar un poco el panorama entre los productos. Lógicamente que Martinet sigue en el sitial de privilegio, pero ahora Maltrato se encuentra en un plano casi similar, y un poco por debajo de ellos, Conrado.

Martinet, gran valor

Escatimar elogios al ganador Martinet sería injusto, pues si bien ganó por poco margen, no hay que olvidar que lo hizo en el excelente tiempo de 1m.23s. 2/5, para los 1400 metros, marca ésta que desde hace mucho tiempo no fijan los productos.

Quizá, la táctica adoptada para correrlo no haya sido ayer la ideal, pues empecinadamente fue a pelear la punta a Black Body, empleando muy breves parciales, como si se tratara de una prueba de velocidad.

Caro tributo pagó Martinet a esa lucha suicida, que sólo los potrillos de su capacidad, pueden mantener como lo hizo ahora y encontrar, al último, la energía suficiente para ganar.

De esa lucha indudablemente sacaron partido los tres restantes, pero Maltrato, fue el que más se le insinuó.

Puede tal vez que su jinete Oscar Domínguez se haya apresurado un poco en su atropellada y en la pretensión de dominar la situación antes de lo previsto, lo que permitió a Martinet, haciendo gala de singular guapeza, descontar la ventaja que le había sacado y a su vez doblegarlo, aunque por poco margen.

Maltrato era un ejemplar con un solo y muy buen antecedente. Ganador en la recta, pasó directamente a una prueba de codo, pero en un compromiso muy severo.

No hay duda de que Maltrato es un muy buen ejemplar, que ayer dejó pendiente un pleito con Martinet; su solución no puede estar lejos, para beneficio de los aficionados en general.

En lo que respecta a Conrado, mucho adelantó este hijo de Cullanhall, cuando se lo vio ayer acortar diferencias frente a Martinet, con relación a su carrera anterior.

Su jinete Néstor Yalet se mostró muy hábil en su silla, sin preocuparse mayormente por la ventaja que primitivamente le sacaron los alocados punteros. Esperó la recta y en violenta carga descontó mucho terreno, finalizando muy cerca de sus predecesores.

Queremos decir, concretamente, que hasta el momento son tres nombres los que pugnan por el liderazgo de los potrillos; en próximo cotejos selectivos puede aclararse el panorama, o quizá también habrá que sumar algún nombre a esta lista.

El handicap de velocidad

Luego de un emocionante final, donde lucharon Elipse, Dama Real y Halcona, en trámite de bandera verde entre las dos primeras, se impuso Elipse por medio pescuezo sobre la favorita, mientras la puntera Halcona finalizaba a tres cuartos de cuerpo de aquélla.

Muy acertado en la silla de Elipse se mostró el aprendiz Héctor Prieto, que hábilmente se apareó a Dama Real, la que de esa forma se encontró en medio de dos peligrosas rivales, y su jinete no podía castigarla. Eso permitió a Elipse mantener ventajas que le significaron la victoria.

Este éxito de Elipse es el segundo de su campaña, y la eleva a un buen lugar en el ranking de las yeguas veloces. Siempre respetando las reservas que impone el bajo gravamen que en la oportunidad le tocó cargar, y del cual sacó buen provecho en perjuicio de la favorita, haciéndole notar los once kilos de ventaja.

Bontón y su triunfo

Salvando el siempre riesgoso obstáculo que significa el volver a la actividad, Bontón, alcanzó un ajustado pero merecido triunfo en la milla de la cuarta carrera. Enfrentó a rivales de reconocida capacidad para esa distancia, y su jinete Oscar Nardi tuvo que extremarse en su montura para que su dirigido no fuera postergado.

Muy buen concepto mereció siempre este hijo de Bonín, que sin duda empezará a incursionar en el terreno clásico, pues sus tres victorias limitan un poco su futuro en carreras condicionales.

Merece considerarse la labor de su escolta Ranquel, pues ese hocico que hubo de diferencia no señala una neta superioridad por ninguno de los dos, y hay otro que también puede sumársele. Es justamente Tartignol, que sufrió un encierro en los momentos en que, prácticamente, se definía la prueba.

Buen tiempo fue el empleado por Bontón, pues 1m.35s.4/5, no es guarismo muy común para esta categoría.

El desarrollo del clásico

Desde el primer salto Black Body por los palos y Martinet a su costado, lucharon por la punta.

Cabeza a cabeza recorrieron los primeros cien metros, seguidos a casi tres cuerpos por el tordillo Maltrato, mientras que a igual distancia lo hacía Conrado, dejándole el último lugar a Maravilloso.

Con parciales muy breves y pugnando por la vanguardia siguieron Black Body y Martinet al frente, pero ahora este último actuaba a medio cuerpo de aquél.

A casi cuatro cuerpos se mantenía Maltrato; a varios cuerpos de éste lo hacía Conrado y siempre cerrando la marcha, muy lejos, Maravilloso.

En pleno codo, Martinet le fue a pelear nuevamente la punta a Black Body, mientras Maltrato acortaba la distancia y otro tanto hacían Conrado y Maravilloso.

La recta final mostró a un Martinet en ganancia, pero no con la lujosa acción de otras veces. Black Body en ese momento dio por cumplida su misión, pero entonces surgió una nueva figura.

Con acción convincente Maltrato igualó la línea de Martinet y lo doblegó, por los trescientos metros. Fue en esos momentos cuando Conrado descontó terreno. Cayeron los látigos y Martinet, en brillante acción, paulatinamente fue ganando terreno y poco antes de la meta lo desplazó a Maltrato de la vanguardia, en tanto muy cerca de ellos y por el lado exterior finalizaba Conrado. Se izó la bandera verde y los tres números —2, 4 y 7— estaban a lo alto del marcador; observada la constancia fotográfica, Martinet resultó el vencedor. Por media cabeza se adelantó a Maltrato y a medio pescuezo de éste llegó Conrado.

Todo transcurrió en el muy buen tiempo de 1m.23s.2/5, que distingue a los tres participantes.

Martinet (der.) reaccionó en los tramos finales del clásico y consiguió doblegar nuevamente a Maltrato. Conrado (semioculto) quedó tercero

Bontón (der.), con la brillante conducción de O. Nardi, consiguió contener la atropellada de Ranquel

(REUNION Nº 39 — PISTA NORMAL)

1a. carrera Premio FAGOT 1000 metros

Premios: $ 850.000, 255.000, 170.000, 85.000 y 42.500

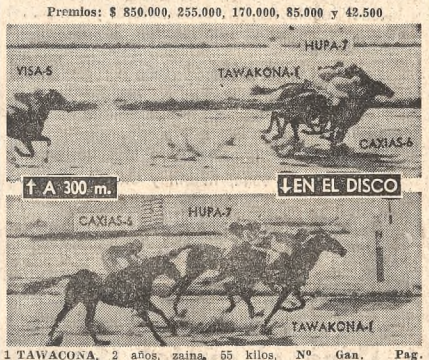

1 TAWAKONA, 2 años, zaina, 55 kilos, Booz - Tsushima, caballeriza Las Hormigas, Eduardo Jara	Nº	Gan.	Pag.
2 Hupa 55, F. Lerma	(7)	946.300	3.30
3 Caxias 55, A. Sánchez C.	(6)	833.100	3.80
4 Visa 55, J. Torres B.	(5)	145.800	21.70
Total		2.230.300	

No corrieron: La Vit, Prudence, Candavia y Royal Lady.

Dividendos: Tawakona, $ 10,30; ap. comb. (1-4). Tawakona - Hupa, $ 19,50, 3/4 cpo., ½ pczo. 59s.2/5. Cuidador: José Fregonese. Criador: Haras Maryland.

Tawakona superó sin luz a Hupa

Repitiendo su última actuación donde alcanzó su primer éxito, la dos años Tawakona hizó suyo el cotejo inicial. Por tres cuartos de cuerpo doblegó a la favorita Hupa, finalizando tercera Caxias, la que dejó cuarta y última a Visa. Conducida con suma eficiencia por el filetero chileno Eduardo Jara, esta hija de Booz, actuó muy cerca de Caxias y Hupa hasta las primeras tribunas. Allí se sumó a las vanguardistas y, paulatinamente, fue acumulando ventajas a su favor, las que le permitieron cruzar la meta en primer término. La favorita, que en la oportunidad perdió su invicto, se vio superada por un ejemplar que se mostró más capaz, pero en cualquier otra oportunidad, puede pedirle revancha y, también, invertir el marcador.

Las apuestas

Ganadores	94.933.300
Placés	7.821.600
Apuesta comb.	7.802.600
Llaves	21.705.800
Total boletos	132.263.300
En m.sn.	264.526.600
Más ap. triple	64.566.600
Total en m.sn.	329.093.200

2a. carrera Premio TROUSSEAU 2200 metros

Premios: $ 900.000, 270.000, 180.000, 90.000 y 45.000

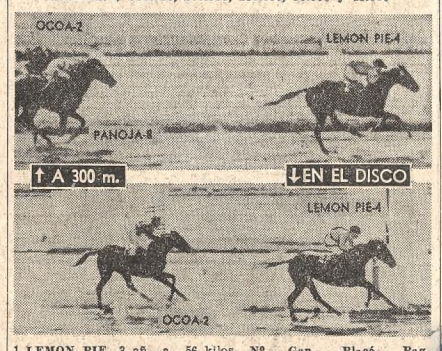

1 LEMON PIE, 3 añ., a., 56 kilos, Pronto - Plum Pie, cab. El Turf, Eduardo Jara	Nº	Gan.	Placé	Pag.
2 Ocoa 56, O. R. Tévez	(4)	1.219.600	88.200	—
3 Royal Duchesse 56, F. Lerma	(2)	1.957.300	85.500	4.70
4 Tangaroa 56|52, O. L. Zapata	(6)	1.424.700	116.200	6.40
5 La Popy 53|50, O. Cincunegui	(3)	148.300	22.700	62.—
6 Axestone 56, J. Torres B.	(9)	101.200	17.000	90.90
U Divorciada 53|49, M. A. Barroso	(5)	741.800	62.800	12.40
Total	(11)	595.900	45.800	15.40
		230.100	28.700	35.30
		16.400	2.800	561.—
		6.465.300	469.700	

No corrieron: Elección y Dwina.

Dividendos: Lemon Pie, $ 7,50 y 2,30; Ocoa, $ 2,30; Royal Duchesse, $ 2,20. Llave ganadora (1-3), $ 9, 2 cpos., 1½ cpo. 2m.18s. Cuidador: Sergio Lema. Criador: Haras El Turf.

Lemon Pie abandonó la categoría inferior

Sólo en su sexta presentación Lemon Pie pudo alcanzar el ascenso de categoría. Nuevamente el jinete Eduardo Jara se mostró muy hábil en la silla de la hija de Pronto, que defiende los colores de su criador, el haras El Turf. Luego de seguir el tren impuesto por la puntera Tangaroa, y a poco de ingresar en la recta, atropelló sobre las posiciones de aquélla y, prácticamente, la dominó sin lucha, cortándose en ganancia y neutralizando en buena forma la acometida de la favorita Ocoa, que la escoltó desde dos cuerpos. Como va dicho, al comenzar la prueba resueltamente Tangaroa asumió la vanguardia, seguida a casi dos cuerpos por Lemon Pie. Siempre con ellas en los primeros lugares recorrieron la recta de Dorrego, todo el opuesto y también el codo. En la curva Ocoa fue acortando distancias con respecto a las punteras. Cuando enfrentaron las tribunas Lemon Pie, dominó a la vanguardista Tangaroa y resultó inalcanzable para la favorita Ocoa que fue el primero en pelearle la punta a Maestral, porfía a la que se sumaron, en mitad de la carrera Mon Courage y Lucroso. Cuando se libró el camino Viejo Yacaré salió al frente, pero por el centro de la cancha Maestral le quitó la vanguardia. Siempre con Maestral al comando, pero muy acosado por varios adversarios, se descontaron los primeros 500 metros, donde comenzó a surgir El Bolero, que a la postre resultó el ganador.

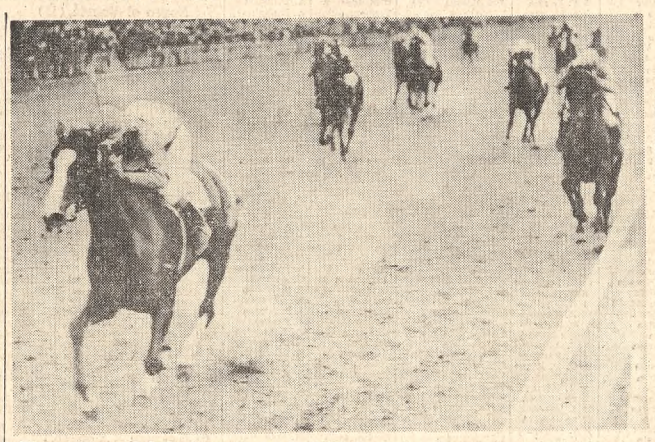

Higuera triunfó holgadamente en la última prueba. Inútiles fueron los esfuerzos de Lady Kiss (der.)

3a. carrera Premio PETILLANT 1100 metros

Premios: $ 800.000, 240.000, 160.000, 80.000 y 40.000

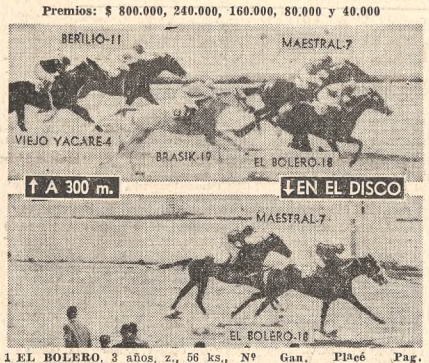

1 EL BOLERO, 3 años, z., 56 ks., Carapálida - Zambs, cab. El Zorzal, Julio C. Fajardo	Nº	Gan.	Placé	Pag.
2 Maestral 56, O. R. Tévez	(18)	430.500	81.200	—
3 Brasin 54, J. A. Walsh	(7)	444.100	78.200	13.20
4 Lucroso 56, E. W. Perdomo	(19)	283.900	95.800	20.70
5 Fatiga 56, M. De Santis	(10)	159.400	42.100	37.—
6 Mon Courage 56, A. Sánchez C.	(3)	121.200	25.200	48.60
Arcángelo 56|55, J. M. Rolón	(1)	1.229.700	147.500	4.50
Viejo Yacaré 56, F. Lerma	(2)	48.200	13.000	122.30
Duplonio 56|54, C. R. Rodríguez	(4)	233.300	61.200	24.70
Eyector 56, R. Alzamora E.	(6)	93.000	42.800	63.40
Berilio 56|56½, N. A. Yalet	(8)	296.100	62.100	19.80
Desolado 56, I. Gorrais	(11)	116.800	42.500	50.50
Ula 56, E. Jara	(12)	54.900	27.900	107.40
Mihura 56, R. I. Encinas	(13)	404.400	89.200	14.50
Napaln 56, A. Longo	(14)	40.600	15.800	145.20
U Aceroso 56|52½, C. R. Lescano	(17)	174.800	38.200	33.60
	(16)	20.400	9.000	289.10
Totales		4.154.300	872.800	

No corrieron: Gran Piloto, Yayan y The Neron.

Dividendos: El Bolero, $ 13,70 y 4,90; Maestral, $ 5,10; Brasik, $ 4,50, 1½ cpo., 3 cpos. 1m.3s.4/5. Cuidador: Manuel Dacosta. Criador: Haras Malal Hué.

El Bolero se impuso donde comenzó la triple

Respondiendo a sus buenos ejercicios preparatorios El Bolero superó a un crecido lote de adversarios en los 1100 metros de la tercera carrera. De esta manera alcanzó la primera victoria de su campaña, en la que se cuentan otras actuaciones de mérito. Frente a las primeras tribunas y por el lado exterior, su jinete Julio Fajardo lo proyectó en violenta carga y tras breve lucha con el puntero Maestral, en los tramos finales lo sometió por un cuerpo. Más alejados de éstos arribó Brasik, ganador.

4a. carrera Premio VICLEMEN 1600 metros

Premios: $ 900.000, 270.000, 180.000, 90.000 y 45.000

1 BONTON, 3 años, z. c., 56 ks., Bonín - Clairière, cab. Los Nuevos, Oscar A. Nardi	Nº	Gan.	Placé	Pag.
2 Ranquel 56, R. F. Rutti	(2)	1.364.300	109.800	—
3 Tartignol 56, G. G. Rivero	(4)	342.400	44.500	30.70
4 Payol 53|55, J. Torres B.	(6)	1.900.400	217.500	5.50
5 Snow Devil 53, O. A. Cosenza	(10)	695.300	147.900	17.40
6 Matorral 53, A. Sánchez C.	(8)	1.216.200	133.000	8.60
Fort Said 56|56½, N. A. Yalet	(11)	846.100	100.200	12.40
Hay Porqué 56, J. R. Ibarra	(3)	318.300	77.100	33.—
Punch 56, F. Lerma	(5)	337.400	40.100	31.20
U Bisbiseo 53|53½, R. Alzamora E.	(7)	462.300	92.500	22.70
	(12)	23.700	8.300	394.50
Totales		7.419.200	970.900	

No corrieron: Primer Carlos y Delicio.

Dividendos: Bonton, $ 7,70 y 3,90; Ranquel, $ 6,70; Tartignol, $ 2,90. Hoc., 3/4 cpo. 1m.35s.4/5. Cuidador: Julio R. Grimaut. Criador: Haras Don Santiago.

Ajustado triunfo de Bontón sobre Ranquel

En alarde de singular guapeza y en uno de los mejores tiempos de la tarde, el tres años Bontón superó por el hocico a Ranquel, quedando tercero, a tres cuartos de cuerpo de éste, el favorito Tartignol. Mucha emoción deparó esta prueba en toda la recta, pues sobre las posiciones del puntero Bontón cargaron Ranquel y Tartignol, este último, al cerrar su línea Ranquel se desconectó un poco de los anteriores pero igualmente corría mucho en el final, dando la sensación de que sin ese inconveniente hubiera terciado duramente por el éxito. A todo esto Bontón y Ranquel lucharían ardorosamente por el triunfo y casi en una misma línea cruzaron la meta. Hubo que esperar la fotografía para dictaminar el ganador, que fue el puntero Bontón. Sólo por el hocico superó a Ranquel.

MARTINET, m., s. Nac. 29-9-66

EL CENTAURO	Sideral	Seductor	Full Sail
			Suma
		Starling II	Noble Star
			Feola
	Planetaria	Penny Post	Embrujo
			Encomienda
		Crescent	Rust. Pasha
			Sickle Moon
MARIMAY	Le P. Prince	Prince Bio	Prince Rose
			Biologie
		Mercia	Teddy
			P. o/Hainault
	Madiana	P. l'Evêque	Barneveldt
			Ponteba
		Martinique	Alán Breck
			Basquiña

Criador: Haras Arjo Reservado

El clásico de ayer

6a. carr. Pr. RAUL y RAUL E. CHEVALIER 1400 m.

Premios: $ 1.800.000 y un objeto de arte ofrecido por el Haras Ojo de Agua al 1o., **540.000** al 2o., **360.000** al 3o., **180.000** al 4o. y **90.000** al 5o. El señor Juan Carlos Chevalier donó un objeto de arte al criador del caballo ganador

1 MARTINET, 2 años, z., 55 kilos, El Centauro-Marimay, cab. Riqui, Adolfo Sánchez Cáceda	Nº	Gan.	Pag.
2 Maltrato 55, O. R. Domínguez	(2)	3.363.400	—
3 Conrado 55|56, N. A. Yalet	(4)	1.263.800	8.2[illegible]
4 Maravilloso 55, P. D. Tárrago	(7)	869.300	12.[illegible]
5 Black Body 55, Florindo Lerma	(8)	109.300	95.[illegible]
	(3)	1.754.200	5.[illegible]
Total		7.360.000	

No corrieron: Snow Gold, Don Cata y Con-Vit.

Dividendos: Martinet, $ 3,10; ap. comb. (1-3), Martinet - Maltrato y Maltrato - Martinet, $ 7, ½ cbza., ½ pczo. 1m.23s.2/5. Cuidador: Juan Lapistoy. Criador: Haras Arjo.

5a. carrera Premio YATA NAHUEL 1100 metros

Premios: $ 800.000, 240.000, 160.000, 80.000 y 40.000

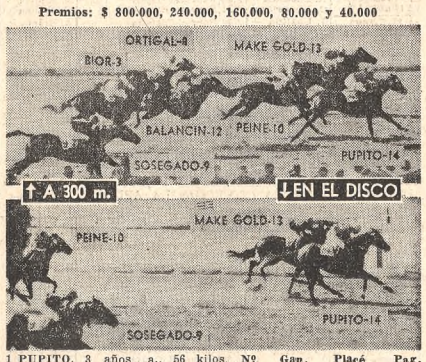

1 PUPITO, 3 años, a., 56 kilos, Optimist - Voladora, cab. La Nata, Oreste A. Cosenza	Nº	Gan.	Placé	Pag.
2 Sosegado 56, J. R. Ibarra	(14)	1.871.200	208.300	—
3 Make Gold 56, A. Sánchez C.	(9)	1.294.700	134.000	13.90
4 Peine 56|53, O. Cincunegui	(13)	3.791.100	281.500	4.70
5 Ortigal 56, J. C. Fajardo	(16)	171.500	47.400	105.—
6 Balancín 56, C. Montenegro	(8)	3.020.200	249.500	5.90
Pájaro Gaucho 56|55, J. M. Rolón	(12)	50.700	15.300	355.40
Bior 56, O. R. Tévez	(2)	55.300	12.200	325.80
Marouf 56, V. Sanguinetti	(3)	332.500	29.400	54.10
Poseido 56|53, R. Nistico	(5)	425.600	47.400	42.30
Galeón 56, G. Pérez	(7)	308.900	75.400	58.30
Comisario 56, J. Torres B.	(11)	534.700	126.500	33.60
Lazzarino 53|53½, J. Gómez P.	(16)	646.600	98.700	27.80
Argot 53|53, C. R. Rodríguez	(17)	41.100	12.500	438.40
U Pico Truncado 56|53, J. L. Alvis	(19)	133.600	29.200	134.80
	(4)	11.800	2.500	1527.—
Totales		12.689.500	1.369.800	

No corrieron: Nolosé, Cartucho, Tragametro y Nivelado.

Dividendos: Pupito, $ 9,60 y 3,10; Sosegado, $ 3,70; Make Gold, $ 2,90. Pczo., ½ cpo. 1m.3s.4/5. Cuidador: Aníbal J. Giovanetti. Criador: Haras Pucl.

Por el pescuezo Pupito postergó a Sosegado

También mucha emoción hubo en los últimos tramos de la quinta carrera, donde finalizaba la apuesta triple. Cuatro participantes alentaban firmes esperanzas en los trescientos finales, pero fueron Pupito y Sosegado los encargados de definir la prueba. Pupito, por el centro de la cancha, le sacó un pescuezo de ventaja a Sosegado, que corría pegado a la verja, en el momento de trasponer la meta; mientras que a medio cuerpo del segundo finalizaba Make Gold, por el lado interior de Pupito. De esta forma Pupito logró el ascenso de categoría, y para ello tuvo que actuar en once oportunidades, resultando las mejores las dos últimas. Al darse la orden de partida, Marouf mostró el camino, por el lado de los palos, pero ya a los trescientos metros varios participantes lo hacían casi en una misma línea. En mitad de la recta Make Gold, Pupito y Peine luchaban por la vaguardia, mientras que por afuera se sumaba Sosegado. Así descontaron los tramos finales y cruzaron la meta con el final conocido.

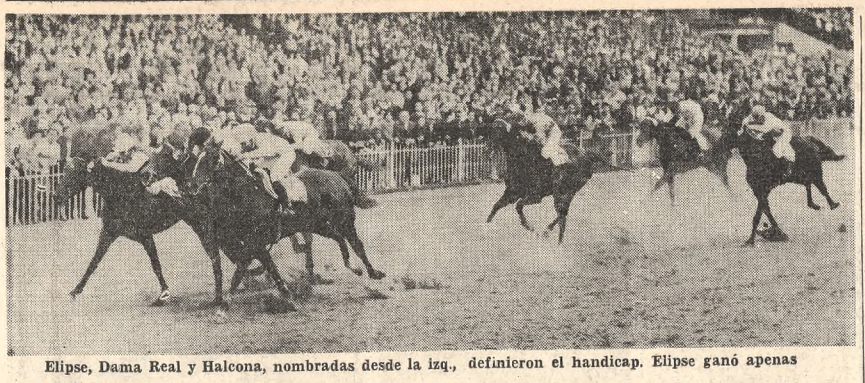

Elipse, Dama Real y Halcona, nombradas desde la izq., definieron el handicap. Elipse ganó apenas

Para Elipse no fue nada fácil la victoria

Batió apenas a la favorita Dama Real

Los nombres de tres participantes fueron muy coreados por sus respectivos apostadores en los tramos finales de la octava carrera de ayer en Palermo.

Fue en el premio Neurólogo, un handicap de velocidad que seguía en importancia al clásico Raúl y Raúl E. Chevalier.

Las encargadas de brindar ese espectáculo fueron Elipse, Dama Real y Halcona, que en ese orden finalizaron la prueba; aunque las dos primeras lo hicieron bastante juntas, la tercera quedó algo más separada; pero ello sólo sucedió en los últimos cincuenta metros.

Sin duda Dama Real nuevamente sintió el alto gravamen con que fue recargada, pero igualmente es muy meritoria su actuación, pues finalizó corriendo con mucho empuje; hay que tener en cuenta que su vencedora sólo soportó 48 kilos, once menos que ella en esa escala tan desfavorable.

En lo que respecta a Elipse, evolucionó considerablemente, pues no sólo por su bajo peso pudo triunfar sino también por su propia capacidad, actualmente en aumento. Futuras presentaciones de esta hija de Malambo, nos darán la pauta de lo que realmente vale. Su porvenir se muestra bastante alentador, pues no hay que olvidar que siendo ganadora de una carrera superó sin ateniuantes a rivales de mayores títulos.

Higuera entre las potrancas

En cómoda forma la dos años Higuera ganó la prueba reservada para las potrancas. De punta a punta y sin mayor esfuerzo aparente dejó por el camino a once rivales, obteniendo así su primer éxito.

Defensora de los colores de su criador, el Haras Los Prados, se le presenta un seguro porvenir a esta hija de Hawaiano que, al parecer, el aumento de distancia no le resulta malo.

Mala tarde para la cátedra

Sólo dos favoritos a lo largo de nueve pruebas fueron los que sacaron a flote tal condición. Uno de ellos, Martinet, lo hizo angustiosamente en el clásico del día y el restante, Aragón, en la carrera siguiente lo obtuvo en forma más desahogada y por el mayor margen de la fecha con cinco cuerpos sobre su escolta inmediata.

7a. carrera — Premio TIERNO — 1800 metros

Premios: $ 750.000, 225.000, 150.000, 75.000 y 37.500

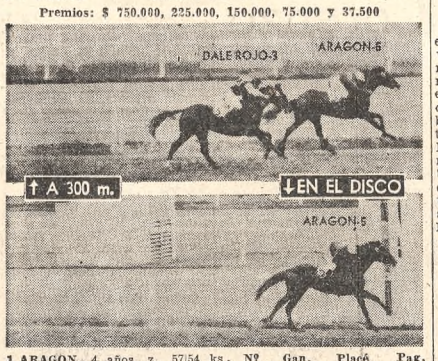

	Nº	Gan.	Placé	Pag.
1 **ARAGON**, 4 años, z., 57|54 ks., Sobresalto - Arabela, cab. Bernapole. Juan C. Srur	(5)	4.932.000	404.000	—
2 **Dale Rojo** 57|56. P. Colman ...	(3)	1.700.700	167.500	13.70
3 **Rose Room** 57|55. J. L. Perfetto	(15)	1.041.000	122.500	22.50
4 **Salidor** 57|54. D. M. Brunetto .	(14)	2.429.600	333.800	9.60
5 **Avro Lincoln** 57|55. M. Carranza	(16)	179.000	22.000	131.—
6 **Daw** 57|55. D. Magariño	(17)	122.900	26.800	191.70
Atomist 57|55. C. R. Rodríguez	(4)	49.100	7.400	477.60
Merecumbé 57|54. J. D. Oural .	(7)	1.241.600	99.600	18.80
Viggianello 57|56. N. F. Fernández	(9)	142.500	38.500	164.50
Licas 57|54. E. J. García	(11)	1.039.000	73.700	22.50
Costeño 57|56. H. A. Prieto ..	(13)	2.736.100	169.400	8.50
Bargados 57|54. A. F. Quinteros	(19)	847.500	88.300	27.60
U Salvado 57|54. H. Guías	(18)	56.400	13.300	415.80
Totales		16.516.800	1.566.800	

No corrieron: El Tatín, Lazzarino, Adrián, Puchkin, Upper y Pacto Divino.

Dividendos: Aragón, **$ 4,70** y **2,60**; Dale Rojo, **$ 3,60**; Rose Room, **$ 4,20**. Llave ganadora (1-2), **$ 9,80**. Vrs. cpos. 2½ cpos. 1m.52s. Cuidador: Antonio Tedeschi. Criador: Haras La Quebrada.

Cómoda victoria de Aragón sobre Dale Rojo

Luego de seguir en más de la mitad del desarrollo al puntero Dale Rojo, Aragón en plena recta le dio alcance y, rápidamente, lo doblegó, para en definitiva cruzar la meta con una ventaja de cinco cuerpos en su favor. De esta manera abandonó la categoría de perdedores, y la facilidad con que obtuvo la victoria permite suponer que en la nueva categoría puede desempeñarse con acierto. Pese a ser muy numeroso el lote de participantes, no brindó muchas alternativas el desarrollo. Pues apenas se abrieron los partidores, Dale Rojo se hizo de la vanguardia, sacando visible ventaja al resto. Encabezando el pelotón en pos del puntero corría Aragón; una vez en la recta final fue descontando rápidamente el margen de diferencia con respecto a Dale Rojo y sin lucha, prácticamente, lo pasó de largo. Tercero en tardía carga y luego de sortear algunos inconvenientes arribó Rose Room.

8a. carrera — Premio NEUROLOGO — 1100 metros

Premios: $ 900.000, 270.000, 180.000, 90.000 y 45.000

	Nº	Gan.	Placé	Pag.
1 **ELIPSE**, 3 años, z., 48|47 ks., Malambo - Empiria, cab. Candilejas, Héctor A. Prieto	(9)	1.136.600	82.600	—
2 **Dama Real** 59. E. Jara	(1)	6.469.800	434.100	3.90
3 **Halcona** 49½|46½. O. L. Zapata	(11)	2.475.200	156.800	10.10
4 **Grass Girl** 48. L. Camoretti T. .	(19)	254.000	49.900	99.10
5 **Casi-ná** 48|46. O. Cincunegui ...	(15)	1.237.500	131.500	20.30
6 **Zorra Gris** 58. R. H. Tavella ..	(2)	1.100.900	88.000	22.80
Cartujana 54½|53½. J. M. Rolón	(4)	318.200	27.100	79.—
Fascina 54. O. R. Tévez	(5)	823.900	80.900	30.50
Tatía 53|53. R. V. Barrionuevo .	(6)	1.676.700	141.800	15.—
Radiada 53|53½. R. Alzamora E.	(7)	226.400	47.700	111.20
Matuda 50|47. J. D. Oural	(10)	821.700	90.200	30.60
Pagana 49. B. A. Arturo	(13)	479.500	131.500	52.40
U Bon Star 48. V. Sanguinetti ...	(18)	716.000	80.900	35.10
Totales		17.736.400	1.526.200	

No corrieron: Chime, Matelda, English Beach, Almagra, Deidad y Soldita.

Dividendos: Elipse, **$ 22,10** y **4,80**; Dama Real, **$ 2,50**; Halcona, **$ 3**. Llave ganadora (1-5), **$ 17,50**. ½ pozo., 3/4 cpo. 1m.3s.4/5. Cuidador: Juan A. Calcagno. Criador: Haras El Candil.

Elipse por poco doblegó a Dama Real

Al librarse el camino desde el fondo de la recta, varias rivales actuaban casi en una misma línea en los primeros metros. Una vez formalizado el desarrollo, Halcona por el centro de la cancha encabezaba el grupo. A su costado exterior y un poco mas atrás lo hacía la favorita Dama Real, mientras que en medio de éstas, corría Zorra Gris. Cuando enfrentaron las primeras tribunas, Halcona se mantenía al frente, pero paulatinamente Dama Real acortaba la diferencia. Faltando 300 metros se sumó a esa lucha Elipse, que por el lado exterior se insinuaba peligrosamente. Se juntaron las tres yeguas y a rigor de látigo —excepto Dama Real a la que su jinete no podía castigar por estar en medio de las dos rivales— descontaron los metros finales. Halcona renunció a la lucha, pero Elipse ya había sacado visible ventaja, que mantuvo al trasponer la meta, cuando peligrosamente Dama Real volvía sobre su posición.

9a. carrera — Premio SUPER MAN — 1500 metros

Premios: $ 800.000, 240.000, 160.000, 80.000 y 40.000

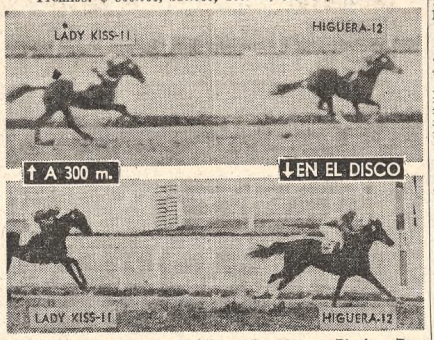

	Nº	Gan.	Placé	Pag.
1 **HIGUERA**, 2 años, a., 55 kilos, Hawaiano - Rigorista, cab. Los Prados. Justo Torres Benítez .	(12)	2.643.800	174.700	—
2 **Lady Kiss** 55. J. C. Fajardo ...	(11)	4.420.100	149.200	6.50
3 **Just You** 55. R. H. Ciafardini .	(5)	3.904.300	188.500	7.40
4 **Talán Talán** 55. F. Lerma	(17)	4.289.000	274.900	6.70
5 **Piuvit** 55. O. A. Nardi	(7)	4.053.900	125.600	7.10
6 **Tresilla** 55. R. P. Rodríguez ...	(9)	354.700	52.700	81.50
Alexa 55|54. J. M. Rolón	(3)	123.400	13.700	234.30
Tang 55. A. Sánchez C.	(6)	c|Just You	—	—
Chacota 55|55½. M. Valdés	(10)	157.000	25.500	184.10
Espiritosa 55|55½. J. Ortiz	(15)	175.100	14.800	165.10
Incaica 55. V. Sanguinetti	(16)	213.000	20.400	139.40
U Fan 55|54. V. E. Garay	(8)	27.200	5.400	1062.90
Totales		20.361.500	1.045.400	

No corrieron: Palala, Apiñada, Mabelucha, Pulida y Alma Buena.

Dividendos: Higuera, **$ 10,90** y **2,80**; Lady Kiss, **$ 3**; Just You, **$ 2,80**. Llave ganadora (2-6), **$ 18,80**. 4 cpos., 4 cpos. 1m. 31s.4/5. Cuidador: Alfonso L. Salvati. Criador: Haras Los Prados.

De punta a punta Higuera venció a Lady Kiss

Haciendo su propio juego desde el momento de la partida, la dos años Higuera alcanzó un cómodo triunfo en la última carrera. Por cuatro cuerpos superó a la favorita Lady Kiss, mientras que a igual distancia finalizó tercera la debutante Just You. En su cuarta presentación obtuvo así su primer éxito Higuera, que dada la forma en que lo alcanzó puede repetirlo en la nueva categoría a la que pasó ahora. A poco menos de la mitad de la recta opuesta se libró el camino a las participantes. Rápidamente Higuera se adueñó de la vanguardia, y a medida que se recorría la distancia fue aumentando su ventaja sobre el resto. Cuando giraban el codo la puntera traía varios cuerpos a su favor y en la recta no declinó su

CALEFACTORES
Regulables, 1300, 2000, 3000 y 5000 C/H
Con dispositivo de seguridad optativo
EMGE
83 modelos aprobados por Gas del Estado
GANADORA DE LA CINTA AZUL DE LA POPULARIDAD POR 2º AÑO CONSECUTIVO
Fabrica y distribuye: EMEGE S. A. I. C. I. F. - Avellaneda 1333

Los matches de dos subcircuitos

Se efectuaron dos de los tres cotejos anunciados para la primera jornada del subcircuito Buenos Aires A del campeonato anual de polo con handicap por la copa República Argentina. En el Hurlingham Club, San Jorge batió a Hurlingham por 19 a 5½, y en el Club San Jorge, San Jorge Liceo le ganó a Tortugas L. V. por 11½ a 8, en tanto que Colorados del Monte le dio walk-over a San Jorge Escuela. La primera rueda del subcircuito se completará hoy con los matches en que Tortugas A enfrentará a La Rosaura A, en el Tortugas Country Club, en Tortuguitas, a las 14.30; Escuela de Caballería a San Jorge Institutos y La Rosaura B a San Jorge Celina, en el Club San Jorge, Hurlingham al Norte, a las 14.30.

También se jugó el primer match del subcircuito Buenos Aires B y Los Pingüinos se clasificó finalista al vencer a Los Indios (La Primavera) A por 10 ½ a 8. Hoy, a las 15, en el Club Los Indios, en San Miguel, Los Indios (La Primavera) B y Los Indios (La Elisa) jugarán el cotejo del que saldrá el otro finalista.

Continuó el subcircuito Capitán Sarmiento, organizado por El Trébol Polo Club. Rancho El Tata A venció a El Trébol A por 11½ a 9 y Pergamino A a San José por 5 a 4½. Rancho El Tata A y Rancho El Tata B definirán hoy, en la entidad organizadora, en Capitán Sarmiento, el primer puesto del subcircuito.

En Inglaterra

MIDHURST, 10 (*AP*). — El polista argentino Luis Sosa Basualdo marcó nueve de los doce goles con que Park House venció a Maidensgrove por 12 a 1 en uno de los encuentros semifinales del torneo por la copa Jersey Lilies.

En otro certamen, por la copa Leaf, los argentinos Pedro Inschauspe y Jorge Tassara marcaron dos goles cada uno para Todham, que dio dos goles de handicap a Optimists y venció por 6 a 2½ en una semifinal.

Nacional

MONTEVIDEO, 10 (**AFP**). — El subcampeón uruguayo de fútbol, Nacional, reanudó sus entrenamientos con vistas al primer partido por la final de la copa Libertadores de América, frente a Estudiantes de la Plata.

El técnico de Nacional, el brasileño Zezé Moreira, dispuso concentrar a los jugadores hasta el próximo jueves, cuando enfrentarán a los campeones intercontinentales, en el estadio Centenario de esta ciudad.

Andrada

RIO DE JANEIRO, 10 (*AP*). — El arquero argentino Edgardo Andrada hará su presentación mañana en Vasco da Gama frente al tradicional rival de su nuevo club, Flamengo, en el estadio Maracaná. El futbolista, de 30 años, fue adquirido a Rosario Central, de la Argentina, en 330.000 cruzeiros (28.000.000 de pesos) y a su llegada a Río de Janeiro declaró: "me encuentro en perfecto estado y listo para actuar".

O. Suárez triunfó en 5000 metros

Osvaldo Roberto Suárez y Andrés Calonge se constituyeron en los principales animadores del IV torneo atlético Julio Ferreira Lima, que el Club Independiente realizó en el Parque Domingo Faustino Sarmiento, en Villa Dominico.

A pesar de la poca cantidad de participantes, se lograron buenos registros. Suárez, después de un alejamiento prolongado de la pista, ratificó méritos bajando los 15 minutos (14m.56s.8), marca que en confrontación con otros elementos que lo exigieran más, podría dar base de esperanzas para el próximo campeonato sudamericano del Ecuador.

Calonge, triunfó con 10s.8, y quedó latente en su potencialidad física y anímica que volverá a marcas de valía internacional a corto plazo.

Carlos Sánchez, en el lanzamiento de la bala, estuvo a 21 centímetros de su record regional juvenil con implemento de 7Kg257, destacándose también Miguel Adus en velocidad y Alfredo Delogú en disco con encomiable 39m86.

Los resultados

Caballeros. Primera categoría. 100 metros: 1o., A. Calonge (CAI), 10s.8; 2o., C. Heuchert (LZ), 11s.5, y 3o., R. Lagos (LZ), 11s.6. **1500 metros:** 1o., M. A. Fuensalida (AC), 4m.14s.8; 2o., J. Boneto (LZ), 4m.17s.4, y 3o., N. Suárez (LF), 4m.18s.4. **5000 metros:** 1o., O. Suárez (CAI), 14m.56s.8; 2o., M. Villagra (S), 15m.47s.6, y 3o., F. Chimatti (T), 16m.3s.4. **Lanzamiento de la bala:** 1o., C. Sánchez (LF), 13m.27; 2o., O. Bartoli (CAI), 14m.25, y 3o., G. Weber (SAG), 11m.20. **Salto en largo:** 1o., H. Rivas (CAI), 6m.33, y 2o., J. Birnbaum (LF), 5m.32.

Juveniles. 100 metros: 1o., R. Paulo (CAI), 11s.5; 2o., E. González de Langarica (LZ), 11s.6, y 3o., P. Rodendo (RP), 11s.6. **Lanzamiento del disco:** 1o., A. Delogú (CAI), 39m.86; 2o., C. Sánchez (LF), 38m.6, y 3o., G. Weber (SAG), 36m.94.

Menores. 100 metros: 1o., M. Adus (LF), 11s.5; 2o., A. Sanz (RP), 12s., y 3o., G. Puletti (RP), 12s.

Infantiles. Salto en alto: 1o., N. Pires (CAI), 1m.30, único participante.

Damas. Menores. 100 metros: 1o., B. Allocco (LF), 13s.6; 2o., N. Di Meo (LZ), 13s.7, y 3o., L. Fernández (T), 14s.2.

Infantiles. Salto en largo: 1o., C. Modone (RP), 3m.58, y 2o., L. Langarica (LZ), 3m.47.

Libres. Juveniles. 800 metros: 1o., J. Trevin (CAI), 2m.8s.1; 2o., E. Di Giorgio (CAI), 2m. 8s.7, y 3o., T. González (CAI), 2m.10s.

Menores. 800 metros: 1o., R. D. Cáceres (AC), 2m.26s.1, y 2o., R. Crudo (LF), 2m.40s.

Fórmula 4: se destacó A. Monguzzi

En el Autódromo Municipal del Parque Almirante Brown se efectuaron las pruebas de clasificación de la competencia Premio Jorge Kissling, organizada por el Buenos Aires Moto Club.

La prueba, reservada para coches de Mecánica Argentina Fórmula 4, reunió a un número alentador de inscriptos —36—, que en cuatro tandas rodaron seis vueltas al circuito Nº 9, de 3km.413,66 de longitud. Señaló el mejor tiempo Angel R. Monguzzi, quien con un Crespi-Renault estableció 1m.41s.7 a 120 kph. 837 de promedio. A una sola décima se ubicó Francisco J. Trapani (Crespi-BMW) y tercero se clasificó Carlos A. Ragno (Crespi-Renault) con 1m.42s.1.

Las ausencias de Raúl Ubieta por inconvenientes mecánicos y de Armando Vivacqua por las lesiones sufridas en el accidente del domingo último, deslucieron las pruebas de clasificación de motociclismo de las clases 125 c.c. y 175 c.c.

La clasificación

Mecánica Argentina, Fórmula 4 (en el circuito No. 9 de 3km. 413,66): 1o., Angel R. Monguzzi (Crespi-Renault), 1m.41s.7 a 120 kph., 837 de promedio; 2o., Francisco J. Trapani (Crespi-BMW), 1m.41s.8; 3o., Carlos A. Ragno (Crespi-Renault), 1m.42s. 1; 4o., R. A. Andújar (BMW), 1m.42s.6; 5o., J. P. Lascac (NSU), 1m.43s.8; 6o., G. Stegman (Crespi-BMW), 1m.44s.7; 7o., J. Angelozzi (BMW), 1m.44s.5; 8o., D. Orabona (Crespi-BMW), 1m.45s.; 9o., R. Expósito (Renault 1093), 1m.45s.5; 10o., R. Sardá (Crespi-BMW), 1m.46s.6; 11o., H. Rossi (BMW), 1m.46s. 8; 12o., J. Llavallol (Crespi-BMW), 1m.47s.1; 13o., R. Bellomi (Crespi-Renault), 1m.47s.2; 14o., M. Escofini (Fiat), 1m.49s. 3; 15o., S. Fernández Valerga (Crespi-Renault), 1m.50s.5; 16o., O. Scaglia (Crespi-Renault), 1m. 50s.8; 17o., R. Ginsparg (Crespi-BMW), 1m.51s.2; 18o., L. Luzzi (BMW), 1m.51s.3; 19o., P. Petteruto (Crespi-BMW), 1m.52s. 1; 20o., R. Martino (BMW), 1m. 52s.7; 21o., R. Hardoy (Crespi-Renault), 1m.53s.8; 22o., R. A. Martínez (Crespi-BMW), 1m.55s. 3; 23o., J. C. Lavena (Crespi-NSU), 1m.58s.7; 24o., J. Cogo (Crespi-BMW), 2m.2s.9, y 25o., A. Boscacci (Fiat-Crespi), 2m. 6s.4.

La reunión de hoy

Hoy a partir de las 14 comenzará la reunión con la prueba de Fórmula 4, que comprende dos series de 8 vueltas y una final sobre 16 vueltas al circuito No. 9. Podrán intervenir en la final 25 máquinas, que deberán recorrer 54km.618,56. El total de premios por repartir alcanza a 200.000 pesos. También se realizarán dos carreras de motociclismo; las clases 125 c.c. y 175 c.c., fórmula internacional.

Exito de Héctor Casima

CORDOBA. — Héctor Casina se impuso en la primera etapa de la prueba de ciclismo Doble Cruz del Eje y cubrió los 190 kilómetros entre esta ciudad y Cruz del Eje en 5h.9m.42s. Lo escoltó Luis Breppe, en 5h.10m. 14s.3, seguido por Raúl Luconi, Argentino Ramírez, Ramón Cañete, César Bonei, Juan Tschieder, Angel Santone, Pablo Cabrera, Carlos Ragonese y otros once competidores. La prueba finalizará hoy con la etapa de regreso desde Cruz del Eje a Córdoba.

tando de $ 45.845.804,30. Valor del vale, 7.340,40 pesos.

5a. carrera

P. Gaucho	18	2.038.596,60
Bior	122	300.776,10
P. Truncado ..	5	7.338.948,—
Marouf	222	165.261,60
Poseído	122	300.776,10
Ortigal	1.787	20.534,20
Sosegado	676	54.252,60
Peine	53	692.353,60
Galeón	243	151.007,10
Balancín	31	1.183.701,—
Make Gold	1.608	22.820,10
Pupito	939	
Comisario	184	199.427,90
Lazzarino	19	1.304.986,30
Argot	54	679.532,20
Total	6.083	

En esta prueba se canjearon tres vales de más, que hicieron ascender el pozo a 45.865.426 pesos.

El dividendo de la apuesta triple a ganador **El Bolero-Banton-Pupito**, ascendió a 39.078,50 pesos, y a placé **(El Bolero-Bonton-Sosegado)**, a 13.570,50 pesos.

Amon, ausente en Spa

MODENA, 10 (ANSA). — El piloto neocelandés Chris Amon no podrá participar en los 1000 kilómetros de Spa, para coches de la categoría sport, por estar afectado de gripe.

La casa Ferrari, a la que representa Amon, anunció que David Piper, de Inglaterra, será quien lo reemplace en el prototipo 312-P, en pareja con Pedro Rodríguez, de México, en la carrera del domingo próximo.

PUNTA DEL ESTE
"EL MEDANO"
Terreno completamente arbolado, 2160 m2., oferta excepcional para vender rápidamente. Pesos 2.700.000 moneda uruguaya
Lunes a viernes: CORDOBA 531

Rotaprint
INVITA A LA PRIMERA EXPOSICION DEL EQUIPAMIENTO INTEGRAL DE LA EMPRESA DEL FUTURO
EXPOFICINA 69
CAMARA ARGENTINA DE MAQUINAS DE OFICINAS COMERCIALES Y AFINES
Del 9 al 25 de Mayo en la Sociedad Rural Argentina
y a visitar su stand 1-D ubicado en el pabellón Nº 3, para conocer algunos modelos ultramodernos (en pleno funcionamiento) de las máquinas impresoras OFFSET PARA OFICINAS
Rotaprint Argentina
SOC. DE RESP. LTDA. - CAP. $ 5.000.000
RECONQUISTA 352 - Bs. As.
Tel. 49-5455/56 y en EXPOFICINA: 71-3937/1202/9031/9257 • 72-4596

PUNTA DEL ESTE
"FRENTE AL COUNTRY CLUB"
Chalet: living-comedor, 2 dormitorios y dep. de servicio, teléfono, completamente amueblado, sobre terreno de 1000 m2. $ 6.000.000 moneda urug.
Lunes a viernes: CORDOBA 531

RELAN
con los 150.000 metros cuadrados que edificó ROUCO SUEYRO se podrían cubrir 35 manzanas en plena ciudad
54 edificios y más de 3.000 departamentos vendidos en 26 años hablan claramente de una segura trayectoria avalada por las cuatro condiciones que debe desplegar una empresa seria:
• AUTOFINANCIACION • AMPLIAS GARANTIAS • FIRMES RESPALDOS • CUIDADOSA TERMINACION DE CADA UNO DE LOS EDIFICIOS.
ROUCO SUEYRO
Desde los cimientos hasta la escritura, le asegura total responsabilidad constructiva.
Todas estas ventajas están a la vista en el
EDIFICIO "ROUCO SUEYRO Nº 51"
Planta Baja y 11 pisos altos - Departamentos de dos ambientes
RODRIGUEZ PEÑA 1544 (ENTRE LAS HERAS Y VICENTE LOPEZ), RECIENTEMENTE CONSTRUIDO Y YA APTO PARA SER HABITADO
• Entrada de categoría - portero y cerradura eléctricos - dos ascensores.
• Servicios individuales - calefacción estufas de gas - incinerador - cañerías T. V. y teléfono externo.
• Carpintería exterior y marcos interiores metálicos.
• Azulejos San Lorenzo y servicios sanitarios Ferrum, nueva línea - cocinas y calefones, agua caliente, Flamex.
• Pisos de madera eucalipto y mosaicos graníticos, pulido plomo.
Atención permanente en el mismo edificio.
Y además:
EDIFICIO 52: Av. Córdoba 2860 - deptos. 1 ambiente.
EDIFICIO 53: Anchorena 1226/30 - deptos. 2, 3, y 4 ambientes.
EDIFICIO 54: Paraguay 3536 - deptos. 2, 3 y 4 ambientes.
Atención permanente en obra.
ENTREGA INMEDIATA - PRECIOS FIJOS E INAMOVIBLES - LARGOS PLAZOS PARA UNA AMPLIA FINANCIACION - EN EDIFICIO TERMINADO: 30 % OCUPACION, SALDO 5 AÑOS - EN CONSTRUCCION: 5 % FIRMA BOLETO, SALDO 6 AÑOS - SE ACEPTAN PRESTAMOS BANCARIOS.
PROYECTO - DIRECCION - CONSTRUCCION
ARQ. J. ROUCO SUEYRO
EMPRESA CONSTRUCTORA
ANCHORENA 1350 - 7º PISO - TEL. 84-9819
VENDE:
CARLOS A. ROUCO SUEYRO
De la Cámara Argentina de la Propiedad Horizontal.
ANCHORENA 1348 - TEL. 85-0748

Victoria de C. Cañete

Le ganó a J. Acosta por decisión

Carlos Cañete (60kg.300), campeón argentino y sudamericano de los livianos juniors, superó al venezolano José Acosta (60kg.500) en el match de diez rounds realizado anoche en el estadio Luna Park. El púgil local triunfó por decisión.

La pelea

Primer round: Acosta ocupó el centro del ring apenas comenzó el combate. Cañete se situó en la media distancia y punteó de izquierda tratando de abrir la guardia de su rival. Pocos golpes se cruzaron hasta que el venezolano tomó la ofensiva y aplicó una potente derecha al rostro del argentino. Continuó Acosta pegando y consiguió colocar un buen gancho de izquierda, mientras trataba de salir sobre la base de velocidad.

Segundo round: Cañete sacó un jab de izquierda apenas comenzado el round y trató de atacar colocando una buena derecha. Sin embargo Acosta contraatacó y el campeón sudamericano debió retroceder. El argentino tomó la ofensiva pero el venezolano con veloces uno-dos lo mantuvo a distancia. El combate se hizo intenso y Cañete comenzó a sangrar de la nariz luego de un cambio de golpes en el centro del ring.

Tercer round: El argentino se mostró desorientado ante la velocidad de su rival al comienzo de la vuelta. Acosta retrocedió pegando y Cañete se lanzó en una furiosa ofensiva. El pantalón blanco del campeón sudamericano se tiñó de sangre ante un cabezazo.

Cuarto round: El mejor boxeo del argentino se fue imponiendo y así conectó dos derechas que hicieron retrocer al venezolano. En un cambio de golpes en el centro del ring, Cañete pegó de derecha y Acosta se tambaleó, pero el apresuramiento del campeón permitió al visitante trabar y salvar la situación.

Cañete, con la derecha extendida, se dispone a entrar en el cuerpo a cuerpo

Quinto round: Tres golpes de Cañete, con jabs de izquierda, hicieron retroceder a Acosta, quien trató de moverse para no ofrecer un blanco fácil. El argentino, siempre más ofensivo, siguió castigando, pero recibió una derecha del venezolano, que siguió trabando evidenciando gran cansancio.

Sexto round: Acosta, luego de ser asistido con sales, se cubrió exageradamente y se produjo un choque de cabezas en el centro del ring. Cañete conectó una fuerte derecha que hizo tambalear a su rival. El venezolano, aprovechando el cuerpo a cuerpo, pegó dos cabezazos que abrieron el pómulo izquierdo de Cañete. En el descanso, el juez le descontó tres puntos al visitante.

Séptimo round: Enardecido salió Cañete a definir el encuentro. Sin embargo, Acosta cometió varias infracciones, que hicieron que se desluciera el combate.

El argentino, con sangre en toda su cara, siguió en la ofensiva y colocó dos derechas que estremecieron al venezolano.

Octavo round: El médico autorizó a Cañete a continuar la pelea, pues el argentino tenía el ojo izquierdo cubierto por la sangre. Esto hizo que Acosta tratase de pegar sobre la herida que tenía su rival en el arco superciliar, pero el campeón sudamericano capeó bien la situación e inclusive llegó con una izquierda y una derecha.

Noveno round: Cañete, más sereno, permitió a Acosta tomar la ofensiva en una lucha contemplativa. Una izquierda del venezolano tocó la boca de Cañete. Luego de una acción confusa, el árbitro advirtió a Acosta. Inmediatamente, el argentino tocó a su rival y éste llegó con una izquierda y una derecha, trabándose a continuación.

Décimo round: Pese a su herida, Cañete, con gran empeño, buscó la ofensiva y llegó con una seguidilla de golpes, pero Acosta respondió con un cross de izquierda. El venezolano insistió en su intento de golpear sobre la herida de su rival, más como réplica recibió una izquierda ubicada con precisión y potencia.

El fallo

Los tres jurados otorgaron la victoria a Carlos Cañete, de acuerdo con la siguiente puntuación: Vardé (199 a 193), Giusti (198 a 194) y Allende (200 a 191).

Exito de Campanino

SANTA ROSA. — Miguel Angel Campanino (66kg800) se impuso por decisión a Adolfo Montenegro (66kg200), en el combate realizado anoche en esta ciudad. El perdedor se mostró más agresivo y fue quien de primera intención atacó con más intensidad a su rival, el cual sin embargo administró mejor sus fuerzas y conquistó puntos con su labor a lo largo de toda la pelea, lo que le valió el veredicto unánime de los jurados, quienes fallaron en su favor por 200 puntos a 195, 200 a 194 y 200 a 195.

Revés de Duarte

SANTIAGO DE CHILE, 10 (ANSA). — Jorge Barcia, campeón chileno de los gallos, repitió su triunfo de hace quince días ante el argentino Ubaldo Duarte al batirlo por decisión en un combate realizado en el estadio Nataniel, de esta ciudad.

En oportunidad del primer match, Duarte afirmó que el jurado favoreció al boxeador local. Ahora ya no quedan dudas acerca de la superioridad de Barcia, quien superó ampliamente a un rival que sólo expuso su entusiasmo ilimitado. El chileno es candidato firme para combatir por el título sudamericano de la categoría con el campeón, el paraguayo Valentín Gaetano "Kid Pascualito".

Arreglo para una pelea

LOS ANGELES, 10 (AP). — En principio hay arreglo para la realización del combate por la corona mundial de los plumas entre el titular, el japonés Shozo Saijyo, y el norteamericano José Pimentel, el 2 de setiembre próximo en Japón. Harry Kabakoff, manager de Pimentel, anunció que sólo faltan definir algunos detalles, incluso la cuidad en que se efectuará la pelea, que no será Tokio.

Hasta hoy

Esta es la posición de los participantes en el campeonato Metropolitano, antes de jugarse hoy la décimocuarta fecha:

Sección A

	J.	G.	E.	P.	Ps.
Boca Juniors	13	8	4	1	20
Chacarita Jrs.	13	7	4	2	18
V. Sarsfield	13	8	1	4	17
San Lorenzo	13	7	-	6	14
Lanús	13	6	2	5	14
Banfield	13	5	4	4	14
G. y Esgrima	13	5	2	6	12
Independiente	13	4	3	6	11
R. Central	13	4	3	6	11
Colón	13	2	4	7	8
Atlanta	13	2	3	8	7

Sección B

	J.	G.	E.	P.	Ps.
River Plate	13	9	3	1	21
Racing	13	7	6	-	20
Huracán	14	6	4	4	16
Estudiantes	12	6	3	3	15
Unión	12	5	1	6	11
Quilmes	13	4	3	6	11
N. Old Boys	13	2	7	4	11
Platense	13	4	2	7	10
Dep. Morón	14	4	1	9	9
Los Andes	13	1	6	6	8
Argentin. Jrs.	13	1	6	6	8

Hoy: Estudiantes-Racing

Seis protagonistas del match Vélez Sarsfield-San Lorenzo. Arriba, de izquierda a derecha: Rendo, habilidad en el medio campo; Atela (abajo) firme marcador; Fischer, fuerza, y Telch, movilidad. Abajo, en el mismo orden: Marin, seguridad en la valla de Vélez, y Ovejero, tesón en la última línea

Vélez jugará con San Lorenzo

Dos atractivos cotejos contiene la decimocuarta fecha del campeonato Metropolitano, tercera de los desquites, que se jugará hoy a las 15, pues en la sección A se enfrentarán Vélez Sarsfield y San Lorenzo y en la B, Estudiantes con Racing.

En ambos casos, los ahora locales irán en busca del desquite de los respectivos contrastes que sufrieron en la primera rueda y esta circunstancia acrece el interés por los matches.

Vélez Sarsfield, que se mantiene expectante en pos de Boca Juniors y de Chacarita Juniors, necesita los puntos para conservar sus aspiraciones al primer puesto de su sección, y San Lorenzo, de irregular campaña, buscará ratificar su reacción luego del categórico éxito que obtuvo ante Colón y para ello, ninguna mejor oportunidad que esta que se le presenta para obtener un triunfo de gran trascendencia.

Estudiantes y Racing, con sus títulos mundiales de 1968 y 1967, respectivamente, y colocados tercero y segundo detrás de River Plate, serán protagonistas de una lucha intensa en la que se prodigarán para no perder posiciones y poder terciar en la puja por el primer lugar y mantener su prestigio en el plano internacional para el año próximo.

Jugado anteayer Huracán 3 v. Deportivo Morón 0, damos seguidamente, con los resultados de la primera rueda entre paréntesis, la nómina de los diez partidos de esta tarde, con sus respectivos árbitros y la probable formación de los equipos.

Los cotejos preliminares estarán a cargo de las reservas.

Seccion A

Vélez Sarsfield v. San Lorenzo de Almagro, en Alvarez Jonte 7100. Arbitro, Luis Pedro Spinetto.

Vélez Sarsfield (0): J. M. Marín; N. A. Sinatra, I. S. Ovejero o R. S. Nieva, E. E. Zóttola y L. M. Atela; A. Ríos, R. A. Moreira y D. A. Willington (capitán); J. L. Luna, O. Wehbé y J. C. Carone. Guardavalla suplente, C. L. Caballero. Director técnico, Alejandro Galán "Jim Lipes".

San Lorenzo (1): C. A. Buttice; S. B. Villar, J. C. Sconfianza, J. R. Albrecht y A. Rosi; R. Telch (capitán), N. V. Cocco y A. Rendo; P. A. González, R. J. Fischer y C. J. Veglio. Guardavalla suplente, A. E. Irusta. Director técnico, Diego García.

Boca Juniors v. Banfield, en Brandsen 805. Arbitro, Angel Norberto Coerezza.

Boca Juniors (5): A. Roma; R. J. Suñé, R. D. Rogel, A. O. Ovide y S. Marzolini; A. U. Rattin (capitán), A. R. Cabrera y N. R. Madurga; A. C. Rojas, N. Novello y A. V. Villagra. Guardavalla suplente, R. O. Sánchez. Director técnico, Alfredo Di Stéfano.

Banfield (0): H. Poni; R. O. Gonzalo, O. E. Haack o D. Acevedo, R. H. Bertulessi (capitán) y J. Carrascosa; R. A. Salvatierra, L. Maidana y A. M. González; L. F. Lavezzi, O. M. Alvarez y O. M. Cáceres. Guardavalla suplente, E. L. Righi. Director técnico, Benicio Acosta.

Independiente v. Gimnasia y Esgrima de La Plata, en Almirante Cordero 751, Avellaneda. Arbitro, Duval Goicoechea.

Independiente (2): M. A. Santoro; D. Mircoli, I. Monges, L. Garisto y R. E. Pavoni; V. de la Mata, M. A. Raimondo y O. A. Sosa; R. E. Bernao (capitán), H. C. Yazalde y A. R. Tarabini. Guardavalla suplente, H. Trucchia. Director técnico, Adolfo Pedernera.

Gimnasia y Esgrima (3): H. O. Gatti; J. R. Mocoroa, R. Rezza, J. Masnik y R. R. Romero; A. J. Bordón, H. Salvá y R. J. Zywica; D. Onis, A. O. Loyácono y J. J. Castilla (capitán). Guardavalla suplente, C. J. Minoian. Director técnico, José Varacka.

Colón v. Chacarita Juniors, en Boulevard Zavalla y R. Pietranera, Santa Fe. Arbitro, Roberto Barreiro.

Colón (0): J. A. Drago; E. J. Jáuregui, J. V. Lezcano (capitán), J. O. Sanitá y A. G. Mellit; J. A. Correa, J. Ceballo y C. A. Colman; A. A. Balbuena, J. H. Mottura y A. Velázquez. Guardavalla suplente, A. Muller. Director técnico, Armando Luis Mareque.

Chacarita Juniors (5): E. J. Petrocelli; J. A. Gómez, A. J. Pérez, A. H. Bargas y F. Frassoldati; J. C. Puntorero, L. L. Recúpero y A. R. Poncio; A. A. Marcos (capitán), R. A. Orife y H. Newman. Guardavalla suplente, B. A. Palacios. Director técnico, Federico Pizarro.

Atlanta v. Rosario Central, en San Lorenzo, avenida La Plata No. 1674. Arbitro, Aldo Oviedo.

Atlanta (0): D. A. Carnevalli; H. M. De Filippo, O. P. Gómez o J. J. Otranto, H. Zerillo (capitán y O. E. Gutiérrez; T. García, O. Decamphilis y J. E. Montes; J. H. Fernández, J. Domínguez y A. E. Ocampo. Guardavalla suplente, M. A. Laino. Director técnico interino, Osvaldo José Diez.

Rosario Central (2): C. A. Biasutto; J. J. González, A. J. Pascutini, J. A. Mesiano y O. N. Sesana (capitán); C. T. Griguol, H. N. Mateos y R. D. Bedogni; A. P. Poy, A. Gómez y E. E. Gennoni. Guardavalla suplente, C. A. Biasutto. Director técnico, Miguel Ubaldo Ignomirielo.

Sección B

Los Andes v. River Plate, en Santa Fe entre Boedo y F. Portela, Lomas de Zamora. Arbitro, Luis Pestarino.

Los Andes (0): N. Menutti, M. R. Vignale, J. C. Ginarte (capitán), A. Cardacci y J. F. Bordato; J. L. Dacunto, J. Matos y N. Manfredi; R. A. Zárate, L. A. Vera y Luis Medina. Guardavalla suplente, C. R. Barbosa. Director técnico, José Curti.

River Plate (1): A. M. Gironacci; R. O. Ferreiro, R. R. Palra, J. C. Guzmán y J. E. Dominichi; C. M. Rodríguez, J. Recio y J. C. Trebucq; R. O. Montivero, D. G. Onega y O. T. Mas (capitán). Guardavalla suplente, H. R. Carballo. Director técnico, Angel Amadeo Labruna.

Estudiantes de La Plata v. Racing, en 1 y 54, La Plata. Arbitro, Guillermo Nimo.

Estudiantes (0): N. M. Errea; E. L. Manera, R. N. Aguirre Suárez, H. Spadaro y O. M. Malbernat (capitán), E. Cremasco, C. O. Pachamé y E. R. Flores; Ch. J. Rudzki, M. N. Coniglíaro y J. V. Verón. Guardavalla suplente J. A. Poletti. Director técnico, Osvaldo Juan Zubeldía.

Racing (2): A. M. Cejas (capitán); E. E. Wolff, R. A. Perfumo, A. Basile y N. P. Chabay; J. C. Rulli, H. M. Zarich y M. A. Adorno; O. J. Lamelza, W. Machado da Silva y R. M. Salomone. Guardavalla suplente, R. E. Guibaudo. Director técnico, Juan José Pizzuti.

Platense v. Unión, en Manuela Pedraza 2880. Arbitro, Aurelio Bosolino.

Platense (0): J. C. Hurt; J. Carballo, J. C. Piris, R. Troncone y E. M. Capdevilla; G. V. Muggione, R. Pérez y N. G. Subiat (capitán); J. H. Miranda, C. A. Bulla y O. R. Valdez. Guardavalla suplente, E. J. Topini. Director técnico, Pedro Rodolfo Dellacha.

Unión (3): J. P. Garzón; J. C. Díaz, H. P. Figueroa, L. E. Sauco y I. V. Casal (capitán); I. Dusso, H. O. Morales y M. Zanabria; O. R. Asencio, J. Anzarda y M. R. Mendoza. Guardavalla suplente, H. J. Cordero. Director técnico, José Guillermo Abbas.

Newell's Old Boys v. Argentinos Juniors, en el parque Independencia, Rosario. Arbitro, Camilo Esteban Brusca.

Newell's Old Boys (1): J. U. Traverso; H. C. Ramírez (capitán), J. B. Romero, D. E. Musante y M. F. Zanotti; T. González, A. Veira y J. C. Montes; J. Cardoso, R. R. Avallay y R. O. Ferlich. Guardavalla suplente, O. R. Toriani. Director técnico, Angel Tulio Zoff.

Argentinos Juniors (1): I. Casco; G. N. González Pereyra, F. R. Casal, L. Pérez y R. S. Iglesias; Horacio R. Ibáñez, R. J. Puppo (capitán) y C. Caputo; O. B. Guzmán, A. A. De Luca y S. E. Chazarreta. Guardavalla suplente, L. G. López. Director técnico, Roberto Jesús Puppo.

Interseccional

Lanús v. Quilmes, en Inocencio Arias y General Acha, Lanús. Arbitro, Arturo Iturralde.

Lanús (3): H. H. Ballesteros; A. R. Capurro, A. Regina, Osvaldo Piazza y R. A. Peralta; R. Cabrero, M. A. Carnevale y E. Suárez; A. M. Silva, B. Acosta (capitán) y A. U. Flores. Guardavalla suplente, Hugo J. Piazza. Director técnico, Victorio Luis Spinetto.

Quilmes (1): O. A. Cavallero; J. C. Touriño, A. A. Bertolotti (capitán) y O. A. Laginestra; C. J. Siciliano, O. López y C. A. Della Savia; J. R. Santiago, M. A. Benito y L. F. Leeb. Guardavalla suplente, M. A. Sánchez. Director técnico interino, Carmelo Faraone.

Juego recio y poco claro en Talleres

El empate entre Talleres y Central Córdoba permitió a éste pasar al primer puesto de la sección A del torneo Clasificación de primera C, mientras que en el segundo igualan aquél, Comunicaciones y Sportivo Italiano, aunque en orden decreciente en cuanto a goles a favor. Además, Italiano tiene un partido más jugado, lo mismo que el puntero.

En la sección B, J. J. de Urquiza, con su triunfo sobre Luz y Fuerza, alcanzó en la punta a Flandria, que jugará hoy con Colegiales, que empata la tercera colocación con Villa Dalmine, categórico triunfador sobre Sportivo Palermo. Damos seguidamente la síntesis de la fecha jugada ayer.

Talleres 0 v. Central Córdoba 0

Jugado en Talleres.

Arbitro: Teodoro Nitti.

Talleres: L. Bottálico (capitán); R. Galera, L. Ruiz, A. M. Amuta y L. A. Pezot; A. García y R. Delménico; H. Nonis, P. Confesor, A. A. Arévalo y J. C. Noak. Guardavalla suplente, R. Rodríguez. Director técnico, Federico Edwars.

Central Córdoba: R. Luque; A. Limia, R. Alomar (capitán), G. Di Santo y H. Morales; H. Galardi y A. Albil; M. Rivas, J. González, O. Sánchez y A. A. Aquino. Guardavalla suplente R. Ramis. Director técnico, Miguel Juárez.

Recaudación: 122.950 pesos.

* * *

Juego recio y mal intencionado, que culminó a los 29 minutos de la segunda etapa con la expulsión de Morales y Nonis, fue la característica saliente de este match, jugado con mucho nerviosismo. Evolucionó mejor en el comienzo Central Córdoba, mostrando mejor ensamble. Talleres, poco a poco, impuso su mayor fuerza para proyectarse ofensivamente, pero ambos teams carecieron de forwards con suficiente habilidad para flanquear a las seguras y estrictas defensas

J. J. Urquiza 1 v. Luz y Fuerza 0

Jugado en Luz y Fuerza.

Arbitro: Sergio García.

J. J. Urquiza: H. Kobelinsky; C. Fuente, J. Mármol, J. Rilo y J. Quinteros (J. Wildelman); C. Romano, J. Canale y R. Witko, J. Castaño, R. Ciavatta y O. Sánchez. Guardavalla suplente, J. Maldonado. Director técnico, Jorge Rilo.

Luz y Fuerza: R. Lipare; A. Nardi, C. Pidala, C. Rosetti y M. Riesco; A. Deaño, T. Porteros y H. Merino; J. Malvido, N. Bartucci y R. Hanow (N. Viz). Guardavalla suplente, Antonio Papandrea. Director técnico, Carlos Aldabe.

Primer tiempo: No hubo goles.

Segundo tiempo: 30 minutos, Romano (J. J. U).

Reserva: Luz y Fuerza 1 v. J. J. Urquiza 1.

Recaudación: 16.990 pesos.

Los otros cotejos

En los demás partidos de primera C, se registraron estos resultados y recaudaciones: **Sección A:** Brown 2 v. Barracas Central 0 ($ 25.750), Sportivo Italiano 1 v. Defensores de Cambaceres 0 (efectuado en F. C. Oeste; recaudación, pesos 81.320) y Riestra 1 v. Fénix 0 (jugado en Sacachispas; recaudación, $ 12.000). Libre, Comunicaciones. **Sección B:** Sportivo Palermo 0 v. Villa Dalmine 7 (realizado en Barracas Central; recaudación, pesos 8280). Flandria v. Colegiales y Leandro N. Alem v. Midland se medirán hoy a las 15 en Jáuregui y en General Rodríguez, respectivamente. Sarmiento quedó libre.

El torneo de Clasificación de la categoría continuará el sábado próximo a las 15 con estos cotejos de la séptima fecha, en la que serán locales los teams nombrados en primer lugar: **Sección A:** Fénix v. Sportivo Italiano, Defensores de Cambaceres v. Brown, Barracas Central v. Talleres y Central Córdoba v. Comunicaciones. Quedará libre Riestra. **Sección B:** J. J. de Urquiza v. Sportivo Palermo, Villa Dalmine v. Leandro N. Alem, Midland v. Flandria y Colegiales v. Sarmiento. Luz y Fuerza tendrá fecha libre.

PRIMERA C

Sección A

	J	G	E	P	Ps	Gf	Gc
C. Córdoba	6	3	2	1	8	11	5
Talleres	5	3	1	1	7	8	3
Co'ecciones	5	3	1	1	7	7	5
Sp. Italiano	6	3	1	2	7	5	6
D. Cam'ceres	5	3	–	2	6	10	8
Brown	5	2	1	2	5	7	6
Fénix	5	2	–	3	4	5	5
Riestra	6	1	1	4	3	6	13
B. Central	5	–	1	4	1	2	10

Sección B

	J	G	E	P	Ps	Gf	Gc
Flandria	4	3	1	–	7	15	6
J. J. Urquiza	5	2	3	–	7	11	8
V. Dalmine	5	3	–	2	6	12	5
Colegiales	5	2	2	1	6	7	3
L. N. Alem	4	2	1	1	5	10	8
Sarmiento	4	1	3	–	5	9	7
Midland	4	1	2	1	4	10	9
Sp. Palermo	5	–	1	4	1	4	19
Luz y Fuerza	6	–	1	5	1	3	16

En igualdad de puntos y de cotejos, se determinan las posiciones por mayor cantidad de goles a favor y luego, de subsistir esa situación, por menor número de tantos en contra. Fueron obtenidos en total 142 goles.

Publika Internacional

GRAN CONCURSO SABE UD. DE FUTBOL?

1 SOLO PALPITO 2 COCHES PARA UD.

CAMPEONATO METROPOLITANO Y NACIONAL 1969

HOY DOMINGO A LAS 13.30 hs.

LOS ANDES Vs. RIVER

RELATA LA VOZ: YIYO ARANGIO

COMENTA: MARIO TRUCCO

AUSPICIAN ESTA TRANSMISION BODEGAS Y VIÑEDOS GARGANTINI S.A.

CREDIBONO UN CREDITO RAPIDO Y PARA TODA LA FAMILIA

Para participar retire los formularios GARGANTINI en Almacenes y Fiambrerías

Retire los formularios CREDIBONO en sus sucursales.

SABE UD. DE FUTBOL?		
Local	Visitante	Letra Clave
SAN LORENZO	INDEPENDIENTE	
ROSARIO	BOCA	
RIVER	N.O.BOYS	
MORON	PLATENSE	
LOS ANDES	BANFIELD	

(CUPON EJEMPLO)

Según sea su pronóstico para cada partido complete el recuadro con "Letra Clave" de este modo

L - Si considera que ganará el equipo local.

V - Si considera que ganará el equipo visitante.

E - Si considera que habrá empate.

MAS INFORMACIONES SOBRE EL APASIONANTE CONCURSO "¿SABE UD. DE FUTBOL?" LOS DOMINGOS EN LAS TRANSMISIONES DEPORTIVAS DE LS10 RADIO LIBERTAD.

RADIO LIBERTAD

PRIMERA EN TODA MANIFESTACION DEPORTIVA

GANADORES DEL CONCURSO: SABE UD. DE FUTBOL? 2da. FECHA REVANCHA QUE PARTICIPARAN EN EL SORTEO FINAL DE UN AUTOMOVIL 0 KM.

Francisco Zinna - Tandil 3878 - Capital
Nelson Ferreira - Av. Mitre 874 - Chivilcoy
José Amerise - J. B. Alberdi 2633 - Capital
Guillermo Cueva - Ituzaingó 198 - Capital
Abelardo Bedriñana - Sarmiento 1831 - Capital
Ramón Mera - Bogotá 2431 - Capital
Alejandro Rupnik - Paraná 210 - Capital
Antonio Pinto - Añasco 2292 - Capital
Domingo Trentín - Dr. Rivas 1226 - Capital
José Costa - Sarmiento 2450 - Rosario
Eugenio Gutiérrez - Calle 6, entre 21 y 22 - 25 de Mayo
Oscar Tavilanes - Asamblea 2075 - Capital
Luis E. Allini - Roma 1026 - Capital
Roberto Mangani - Bolivia 5616 - Capital
Omar Zozaya - Maipú 367 - Chascomús
José María Armendáriz - Pasaje Cachеuta 1758 - Rosario
Elba de Alba - 34 Nº 869, La Plata
Ricardo A. Colmán - C. Arenal 4643 - Capital
José A. Puch - J. V. González 590 - Capital
Ana Ungarretí - Paraguay s/Nº - Tandil
Lorenzo P. Russo - C. de Avería 200 - Chivilcoy
Mario Murcio - Alcaraz 5973 - Capital
Lucía de Puch - J. V. González 590 - Capital
Raúl Bianchi - Las Catalpas 1031 - Jáuregui (Pueblo Nuevo)
Alfredo Scorselli - Independencia 2410 - Capital
Mirta Janhoer - México 1996 - Capital
Juan Santoro - Independencia 2420 - Capital
Luis Caneo - Di Tomazo 299 - Chivilcoy
Alberto H. Achával - Tropero Moreira 911 - Jáuregui
Vicente Renola - Humberto I 1003 - Valentín Alsina
Esteban Contarino - Castañón 1402 - Capital

HAVAS MOLINA Y CIA.

vestimos a nuestras azafatas con nuevos uniformes

La moda es impetuosa. No se conforma con brillar en los salones, en las calles elegantes o en las boites. También invade nuestros aviones. La próxima vez que embarque en un jet Bac One-Eleven le sugerimos armar el vestuario de nuestras azafatas según su estado de ánimo.

AUSTRAL ALA

INSTRUCCIONES

Pegue las figuras sobre un cartón y recórtelas.

1 — Pantalones campana, acortan espiritualmente las distancias.

2 — Mini-vestido verde manzana *, anticipa el placer de volar, aunque sea con la imaginación.

3 — Turbante de seda, para relacionarse entrañablemente con el prójimo.

4 — Cartera de charol con malla, guarda los secretos insondables, aún los que podrían revelarse sobrevolando Bariloche.

5 — Zapatos al tono, modelo Cardin, para aterrizar suavemente.

* También en colores naranja, amarillo, turquesa y rosa Dior.

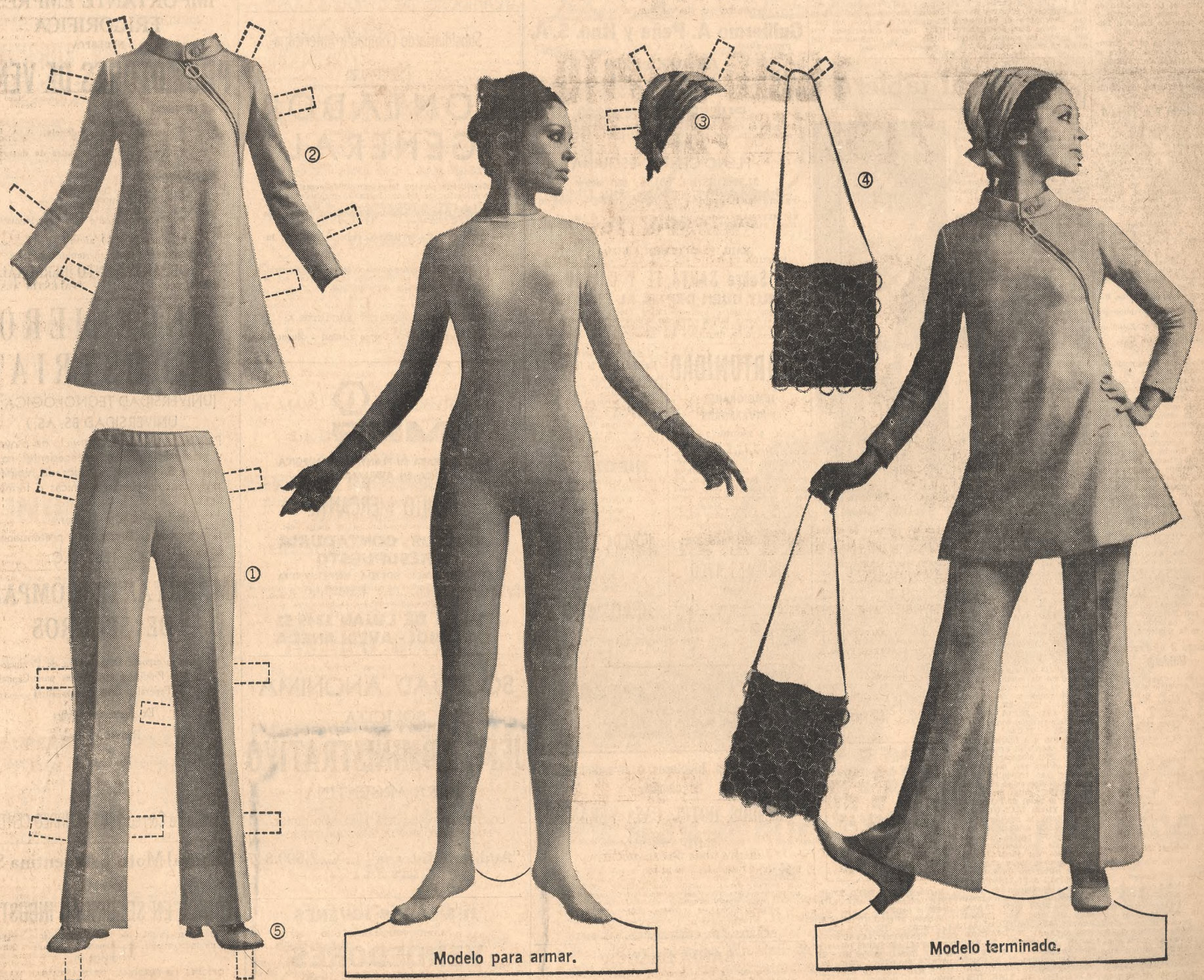

Modelo para armar.

Modelo terminado.

Deportivo Español batió a Chicago

Chicago 0 v. Español 2

Jugado en Nueva Chicago
Arbitro: Carmelo Minutella.

Deportivo Español: J. C. Maiñente; M. R. H. Sarmiento, J. D. Castiñeiras (capitán), D. P. Aranda y J. Sánchez; R. E. Blázquez, S. E. Scoppa y E. N. Alfano; E. O. Scianda (J. Maldonado en el segundo tiempo), E. R. Coronel y H. E. Teisaire. Guardavalla suplente, R. Viegas. Director técnico, José Antonio Morales.

Nueva Chicago: J. C. Lugano; R. J. Sajama, J. A. García (capitán en el primer tiempo), (O. Serusi en el segundo tiempo), R. L. Ansaldo y A. Nicieza; H. H. Zerr; F. Ferraro y T. F. Paredes; O. Bucci, A. A. Grieco y A. J. Alcibar (capitán en el segundo tiempo). Guardavalla suplente, C. M. Enriori. Director técnico, Juan Manuel Guerra.

Primer tiempo: 33 minutos, Alfano (E.).

Segundo tiempo: 32 minutos, Blázquez (E.).

Reserva: Nueva Chicago 1 v. Deportivo Español 0.

Recaudación: 271.640 pesos.

* * *

No necesitó Español forzar las acciones para someter a un opaco oponente, que sin recursos colectivos adecuados, sólo expuso estériles esfuerzos individuales.

Con todo, cuando la ventaja del ganador era sólo de un gol, la entrada de Maldonado como volante y el consecuente adelantamiento de Alfano a posiciones ofensivas, restó al medio campo visitante al más claro valor del cotejo. Retrotrajo así algo sus líneas Español en la segunda etapa y, en la medida que mermó ligeramente su ritmo anterior, hizo que, por momentos, concretara Chicago cierto dominio zonal. Pero la falta de orden y efectividad de los perdedores volvieron a dejar en manos visitantes el verdadero contralor del cotejo.

A. Brown 2 v. Almagro 0

Jugado en Asenal de Sarandí, donde Almirante Brown actuó como local.

Arbitro: Atilio García.

Almirante Brown: L. Kadijevich; M. Sánchez, H. Salas (capitán), R. Tello y L. Cattone; A. Canio, A. Ortiz y G. Puerto; R. Rebonatto, J. Pastorini y O. Biaggio. Guardavalla suplente, A. Segovia. Director técnico, Marcos Ricardo Busico.

Almagro: A. De Udaeta; O. Martín, R. Petriella, E. Tarchini y P. Araujo; J. J. Etcheverry (capitán), A. Cuña y J. Solari (M. Cobián); J. Machao; H. Lizarraga y O. Fuentes. Guardavalla suplente, H. Tedeschi. Director técnico, Juan Carlos Barral.

Primer tiempo: 24 minutos, Puerto (AB); 42, Pastorini (AB).

Segundo tiempo: No hubo goles.

Recaudación: 56.360 pesos.

* * *

Almirante Brown, que explotó acertadamente las fallas defensivas de Almagro, consiguió una justa victoria. La velocidad de Biaggio, el tesón de Puerto y el buen juego de Pastorini fueron sus principales armas.

Almagro dominó en la segunda mitad intensamente, pero su accionar careció de profundidad. En la segunda etapa, y por tomar de la camiseta a un rival, fue expulsado Ortiz, de Almirante Brown.

Estudiantes 1 v. Tigre 0

Jugado en Estudiantes.
Arbitro: León Boccardi.

Estudiantes: F. De Meyer; H. Araujo, R. A. Rondina (capitán), H. Esperanza y J. C. Devoto; J. R. Brevini, J. J. Abraham y M. Moreno; O. O. Pérez, J. J. Rodríguez y L. E. De los Santos. Guardavalla suplente, M. Ch. Periotti. Director técnico, Higinio Rodríguez Vázquez. Asesor técnico, Carlos Cavagnaro.

Tigre: J. O. Méndez; J. O. Creado, O. S. May (capitán), P. D. Pellagata y L. M. Silvero; O. H. Cullerton, E. J. Alonso y A. A. Córdoba; R. J. A. Bavastro, R. Wattfi (A. Batista) y O. O. Ampoli. Guardavalla suplente, R. Campagnale. Director técnico, Eduardo Regadas.

Primer tiempo: 38 minutos, Rodríguez (E).

Segundo tiempo: No hubo goles.

Reserva: Tigre 6 v. Estudiantes 2.

Recaudación: 207.440 pesos.

* * *

Triunfo difícil y merecido logró Estudiantes ante un rival que nunca claudicó. Los locales, avanzando menos, fueron más peligrosos frente a una retaguardia que mostró serias vacilaciones. El retroceso de Estudiantes permitió a Tigre dominar, pero careció de orden y visión para concretar y fueron Rondina y Brevini baluartes defensivos del ganador. Finalizado el primer tiempo y camino a los vestuarios, el árbitro expulsó a Pérez por exceso verbal, y a los 5 minutos del segundo tiempo, a Ampoli, por juego brusco.

Fútbol Aficionado

Comenzó ayer el torneo Clasificación de primera de aficionados, que este año ha sufrido una modificación de importancia con respecto a la promoción a la categoría inmediata superior, pues esta vez no habrá ascenso directo sino que los dos primeros deberán discutir ese derecho con los dos últimos de primera C. La síntesis de la jornada es la siguiente:

Ituzaingó 2 v. Juventud Unida 2

Jugado en Ituzaingó.
Arbitro: Armando Sobrino.

Ituzaingó: N. R. Ratti; J. C. Grillo, J. Lebiecki (en el 2do. tiempo R. A. Aseste), H. Martínez y J. Maino; O. Rojas, J. Teijón y R. Pérez (capitán); J. C. Herrera, D. Cadillac y N. Iazurlo. Guardavalla suplente, M. A. Venturini. Director técnico, Raúl De León.

Juventud Unida: G. Pujó; H. Freire, A. G. Manzilla, O. O. Luna y H. Mártires; F. Francani, N. R. Begni y S. Reyna (en el 2do. tiempo R. González); M. J. Uribe, H. N. Luque y E. Parra (capitán). Guardavalla suplente, J. D. Pérez. Director técnico, Ricardo Délfor Toscano.

Primer tiempo: 16 minutos, Uribe (J.U.); 35, Parra (J.U.); 38, Herrera (I.).

Segundo tiempo: 21 minutos, Rojas (I.).

Reserva: Ituzaingó 3 v. Juventud Unida 2.

Recaudación: 8080 pesos.

* * *

Agradable e intenso fue el match. No obstante estar Ituzaingó por más tiempo en posesión de la pelota, fueron los visitantes quienes en la primera etapa, apelando a veloces contraataques, ejecutaron una mejor labor traducida en el score. La inclusión de Aseste, que pasó a ejercer la función de Pérez en el medio campo mientras éste cubría el lugar de Lebiecki, y el bloqueo de la salida franca de la zona de gestación de Juventud Unida, produjeron en el segundo período, un vuelco del partido en favor de los locales que dominaron a sus rivales en todos los sectores alcanzando una justa igualdad. Bien Luque.

Piraña 2 v. V. Arenas 2

Jugado en Fénix, donde Piraña actuó como local.
Arbitro: Domingo Capelletti.

Piraña: J. C. Filomena (capitán); A. Fernández, J. E. Kaliszczak, R. Díaz y H. Suárez; A. Peña, J. Fuentes y A. Jiménez; R. Machado, C. Villaverde y R. Sequeira. Guardavalla suplente, A. Chiappe. Director técnico, Alcides Solé.

Victoriano Arenas: F. Rey; M. Sirocco, J. Wrobel, D. González (capitán) y R. Otero; O. Giroldi, C. Taverna y R. Acciardi; C. Mazzeo, F. Celestino y R. Pizarro. Guardavalla suplente, E. Knebel. Director técnico, Juan José Deibe.

Primer tiempo: 6 minutos, Pizarro (V. A.), y 20, Peña (P.).

Segundo tiempo: 11 minutos, Jiménez (P.), y 17, Pizarro (V. A.).

Reserva: Piraña 3 v. Victoriano Arenas 2.

Recaudación: 7460 pesos.

* * *

El primer tiempo fue de acciones deslucidas. Ambos equipos agruparon sus hombres en en el sector medio y el juego se tornó enredado y carente de interés. Las delanteras fueron neutralizadas sin mayor esfuerzo por las defensas y los tantos marcados en este período se lograron por fallas de los guardavallas. En el segundo tiempo Piraña predominó en la zona de gestación y coordinó peligrosos avances, que no se concretaron por demorar el remate o pretender realizar dribling de más. Arenas aprovechó el adelantamiento de su rival y realizó veloces réplicas, que causaron zozobra en el área adversaria. La igualdad fue justo premio para dos equipos que lucharon hasta el final sin claudicar.

Los demás resultados

Los otros cotejos de primera de aficionados finalizaron así: **Sección Norte:** Defensores Unidos de Zárate 3 v. Luján 0, Acassuso 4 v. Centro Español 2 (jugado en Tigre), Deportivo Merlo 1 v. Central Argentino 1 y Pilar 0 v. Porteño 2. **Sección Sur:** Villa San Carlos 7 v. Tristán Suárez 0, Juventud de Bernal 0 v. General Lamadrid 5 (realizado en Argentino de Quilmes) y Defensores de Almagro 2 v. Sacachispas 1. Quedó libre Sportivo Barracas.

El torneo Clasificación de aficionados seguirá el sábado próximo a las 15 con estos matches de la segunda fecha: **Sección Norte:** Pilar v Defensores Unidos de Zárate, Porteño v. Deportivo Merlo, Central Argentino v. Ituzaingó, Juventud Unida v. Acassuso y Centro Español v. Luján. **Sección Sur:** Sacachispas v. Juventud de Bernal, General Lamadrid v. Piraña, Victoriano Arenas v. Villa San Carlos y Tristán Suárez v. Sportivo Barracas. Defensores de Almagro tendrá fecha libre. Actuarán como locales los equipos mencionados en primer término.

AFICIONADOS

Sección Norte

	J	G	E	P	PsGfGc
Acassuso	1	1	– –	2	4 2
D. U. Zárate	1	1	– –	2	3 0
Porteño	1	1	– –	2	2 0
Ituzaingó	1	–	1 –	1	2 2
Juv. Unida	1	–	1 –	1	2 2
C. Argentino	1	–	1 –	1	1 1
Dep. Merlo	1	–	1 –	1	1 1
Ctro. Español	1	–	– 1	0	2 4
Pilar	1	–	– 1	0	– 2
Luján	1	–	– 1	0	– 3

Sección Sur

	J	G	E	P	PsGfGc
V. San Carlos	1	1	– –	2	7 –
Gral. Lamadrid	1	1	– –	2	5 –
Def. Almagro	1	1	– –	2	2 1
Piraña	1	–	1 –	1	2 2
V. Arenas	1	–	1 –	1	2 2
Sacachispas	1	–	– 1	0	1 2
Juv. Bernal	1	–	– 1	0	– 5
T. Suárez	1	–	– 1	0	– 7

Inesperado contraste de Peñarol

MONTEVIDEO, 10 (AP). — En el torneo de Copa, flamante certamen de fútbol donde participan seis clubs de primera B y los diez de primera, Huracán de Buceo, subcampeón de 1968, dio la nota sorprendente al imponerse a Peñarol por 2 a 1. La victoria fue merecida porque el ganador mostró mejor rendimiento físico y un juego de conjunto superior a su rival. Empero, en fallos muy resistidos, el juez anuló dos jugadas de gol a Peñarol y a los 30 minutos expulsó a Ermindo Onega.

Otro equipo de la B, Danubio, superó por 3 a 1 a Liverpool, y Rampla Juniors batió por 3 a 1 a Bella Vista, mientras que Racing y Central igualaron en dos goles.

Hoy se completará la primera fecha con estos partidos: Nacional v. Alto Perú, Progreso v. Defensor, Wanderers v. Sudamérica y Cerro v. River Plate. Como se sabe, en caso de que algún equipo de primera B ocupe uno de los dos primeros puestos pasará automáticamente a la categoría superior.

Alemania 1 v. Austria 0

NUREMBERG, Alemania Occidental, 10 (AFP). — El seleccionado de fútbol de Alemania Occidental, subcampeón del mundo, venció al de Austria por 1 a 0, en un match eliminatorio del grupo Nº 7 para la concurrencia al campeonato mundial de 1970, en México. El cotejo, jugado ante 80.000 espectadores, resultó decepcionante. El ganador dominó ostensiblemente y, faltando dos minutos para finalizar, Gerd Mueller marcó el tanto del triunfo. Con este resultado, los alemanes, que igualaron en Glasgow con Escocia, se hallan en inmejorable situación para ganar la zona, pues tienen siete puntos en cuatro partidos; Escocia, cinco en tres; Austria, cuatro en cinco, y Chipre, ningún punto.

Chile v. Paraguay

ASUNCION, 10 (AFP). — El 8 de junio próximo jugarán aquí los seleccionados de fútbol de Chile y del Paraguay. El encuentro desquite se realizará en Santiago el 6 de julio. Los partidos fueron concertados con miras a las eliminatorias del campeonato mundial.

Frente al tablero

En una entrevista que le hicieron al ex campeón del mundo Vassily Smylov, en Hasting Inglaterra, en enero último, expresó:

—Mi mejor partida en los últimos cinco años la jugué ante E. Liberzon en el campeonato por equipos de la Spartakiada, en Riga (Letonia), el 23 de diciembre de 1968.

La claridad de su juego, la profundidad de su concepto en el juego de posición y de combinación que desarrolló en la partida citada revelaron las condiciones magistrales de Smyslov, quien a los 48 años de edad continúa siendo una estrella de primera magnitud en el mundo del tablero.

Partida Nº 47: Blancas, Smyslov. Negras, Liberzon. Apertura Inglesa, defensa India de Rey. **1.P4AD, P4R; 2.C3AD, C3AD; 3.P3CR, P3CR; 4.A2C, A2C; 5.T1C.** Esta idea fue practicada con anterioridad por Smyslov y tiene por objeto promover un avance general de peones en el ala dama. **5...P3D; 6.P4CD, P3TD.** Parecería más conveniente para las negras omitir esta jugada, porque la apertura de la columna torre dama que se aproxima favorecerá y será dominio de las blancas. Según Smyslov, la inmediata 6...P4A debe ser tenida en consideración. **7.P3R, P4A; 8.CR2R, C3A; 9.P3D, 0-0; 10.0-0, A2D; 11.P4TD.** Las blancas continúan con el plan iniciado con 5.T1C. **11...T1C; 12.P5C, PxP; 13.PTxP, C2R; 14.A3TD, A3R; 15.D3C.** Comienza a vislumbrarse la intención del ex campeón del mundo, de preparar el avance del peón dama. Pero al mismo tiempo, previene el contrajuego adversario 15...P4A, que sería refutado por 16.PxP al paso. PxP; 17.DxT, DxD; 18.TxD, TxT; 19.AxPD, con la ganancia de un peón. **15...P3C; 16.P4D, P5R; 17.P5D, A2A; 18.C4D, D2D; 19.A2C.** El planteo puede decirse que ha terminado; ambos bandos alcanzaron sus respectivos objetivos, y el medio juego comienza a insinuarse. Aunque las blancas tienen cierta ventaja en espacio, la posición de semibloqueo dificulta su concreción. De ahí el reagrupamiento de fuerzas. **19...P4C; 20.C3-2R, R1T; 21.T1T, C3C; 22.P4A.** Smyslov frena la expansión contraria; si 22..PCxP; 23.C2xP, CxC; 24.TxC, con una fuerte presión sobre el peón alfil negro. Además, 22...P5C bloquearía por un tiempo el ala rey, las blancas estarían más tranquilas y el plan de ataque en el ala dama con 23.T7T sería promisorio. **22...PxP al paso; 23.TxP, C2R; 24.C6A, TD1R; 25.C2-4D, C3xP.** Para aliviar la tensión Liberzon se decide a sacrificar una pieza por dos peones, pues entiende que las complicaciones resultantes del juego táctico, constituyen su mejor chance y pueden salvar sus inconvenientes. **26.PxC, AxP; 27.CxP!** Interesante devolución de material que tiende a recuperar la iniciativa. Si 27., AxD; 28.AxAj, R1C; 29.C6xCj, TxC; 30.AxT, RxA; 31.T8Tj, y si 27..CxC (5A); 28.DxA, AxA; 29.TD1AR, ganando el caballo. **27...TxC; 28.AxAj, R1C.** La mejor defensa: en cambio, 28..RxA sería débil a causa de 29.D3Aj, R1C; 30.TxT, DxT; 31. T1AR. D3R; 32.T6A, etcétera. **29.TxT!** Por segunda vez Smyslov deja su dama indefensa y en condiciones de ser capturada, pues lo anima un propósito de ataque directo al rey negro. **29...AxD; 30.TxP, C3C; 31.A6T, D3R.** Si 31...TxP; 32.TxCj.PxT; 33.AxT. **32.PAT!, DxPj; 33.R2T, D6AD; 34.T1AR, A5A; 35.T2A, D8R; 36.T5C-5AR.** Asegura el encierro del rey negro y amenaza 37.P5T.36...AxP; 37.A2D, D8CD; 38.A5Dj, R1T. Perdería 38...R2C 39.T7Aj, R1T; 40A3ADj, C4R; 41.CxC, PxC; 42.TxPA, con la intención 43.AxPj y 44.T8AR mate. 39.A3ADj, C4R; 40.CxC, 41...TxT; 42.AxTj, R3T; 43.T6 Aj, etcétera.

Vassily Smylov

Problema Nº 23: Juegan las blancas y dan mate en tres jugadas, de **R. C. O. Matthews** (B.C.M., 1968).

Negras: R5R, D1TR, T3D, T2AR, A3CD, C1AD, C2D, P2AD, P5AD, P5D, P6R, P5CR (12 piezas).

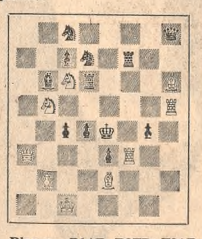

Blancas: R1AD, D3TD, T3AR, T5TR, A2R, A6TR, C5CD, C6AD, P2CD (9 piezas).

Solución al final Nº 21, de A. A. Troitzky: 1.C3D, P5T; 2.P4T, R7T; 3.P5T, P6T; 4.C1Aj, R7C; 5.P6T, P7T; 6.P7T, P8T (dama); 7. P8T (dama) jaque, R8C; 8. D7Tj, R7C; 9.D7Cj, R8C; 10. D6Cj, R7C; 11.D6Aj, R8C; 12. D5Aj, R7C; 13.D5Rj, R8C; 14. D4Rj, R7C; 15.D4Dj, R8C; 16. D3Dj, R7C; 17.DxP jaque mate.

Julio Bolbochán

Avisos Agrupados

Por centim. de columna, composición tipográfica únicamente, $ 1.700; con grabado, $ 1.300 Avisos para publicar el día siguiente, recibidos antes de las 15.30 hs. ..... 3 % de descuento. Avisos para días subsiguientes, recibidos hasta las 20 hs. ..... 5 % desc.

Propiedades urbanas

Compra-venta, hipotecas o alquiler, de casas, departamentos, locales y terrenos

PZA. FRANCIA
GALILEO 2444
PISOS EXCEPCIONALES
3 DORM.
COCHERA OPTATIVA
DESDE $ 16.000.000

- Palier privado
- Amplia recepción
- Dos baños y toilette
- Dormit. principal con baño
- Habit. y baño servicio
- Calefac. losa radiante
- Portero eléctr. televisivo
- Horno embutido

10 % BOLETO — 30 % CUOTAS HASTA POSESION
10 % ESCRITURACION - SALDO 50 CUOTAS MENS.
POSESION JUNIO 69
ATENCION PERMANENTE EN EL EDIFICIO
PLAZA PROPIEDADES
40-5412 — 40-3302 — 40-5411

LIBERTADOR 3088
VISTA PANORAMICA
BALCON TZA. DE 20x3 MTS.
VISITELO HOY de 9.30 a 16.30
Orient. N. L.-room, comed., escrit., 3 dorm., princip. c baño priv., vestier. 3 baños, off. coc., breakfast (decors.), pisos roble Eslavonia, revest. import., artefact. modern., 2 dep. serv., bodega, baul., 2 cocheras, teléf. Sup. cub. 400 m2., por $ 67.000 el m2. $ 15.000.000 ctdo., $ 15.000.000 a 1 y 2 años, más 15 % int. Solicite informes s/precios con fac. hasta 48 meses, o de contado.
SANCHEZ CREXELL
FLORIDA 253, piso 4o. — T. E. 49-2868|2782

Guillermo A. Peña y Hno. S. A.
PERU 631 DE 11 A 18 HS. 30-2521|9
ARAOZ al 200
Departamento de living, comedor, 3 dormitorios, 2 baños, office, cocina, lavadero, amplias dependencias de servicio, con garaje. — AMPLIAS FACILIDADES DE PAGO
PUEYRREDON al 900
8o. piso, al frente: hall, living-comedor, 2 dormitorios, baño, office, cocina, dep. de servicio. — AMPLIAS FACILIDADES DE PAGO

PLENO CENTRO ESQUINA
32,50x24,25 mts. TOTAL: 800 metros
3 hermosos lotes juntos, con chalet y teléfono
PRECIO REALIZACION: 12.000.000 CONTADO o 16.000.000 FACILIDADES a 5 años
EN MIRAMAR, sobre Avda. Mitre (principal), al lado playa. Ideal para ESTACION SERVICIO, COCHERAS, HOTEL, HORIZONTALES, CHALETS, etc.
Planos e informes: 10 a 20 hs.
RAUL V. RICCIARDI e HIJO
FLORIDA 274 (3o.) 46-7173

Sobre SANTA FE Y CALLAO
MUY BUEN DEPTO. AL FRENTE
En edificio categoría, Ayacucho 1375 y Juncal (1o. "A"). 4 ambientes al frente, Living y comedor, 3 dormitorios, 2 baños, 2 piezas servicio, teléfono, $ 5.400.000 y facilidades. Visitar HOY, de 11.30 a 16 horas, G. F. GRILLO y Cía. Lavalle 1454 - 45-9749 y 45-9926

OPORTUNIDAD
INMEJORABLE
P|INVERSORES
1 dorm. $ 2.420.000; 2 dorm., coc., off., lavad. y gran bcón., $ 4.390.000; dorm. con 3er. dorm. o dep|serv., gran bcón. corrido, coc., off. y lavad., $ 6.150.000. Precio por pago al contado. Posesión Octubre de 1969. Bauleras y cocheras optativas, muy buena construcción. Apreciar detalles en obra. Atención permanente en la misma
JOSE HERNANDEZ 2748

Avenida Libertador y República de la India 3107
Piso de categoría en 100 cuotas. Hermosa vista a parque. Amplia recepción, estar íntimo, 3 dormitorios, el principal con baño y cuarto placard, baño y toilette. Dep. de serv., cochera y guardabaúles. Entrega Diciembre. Atención en obra, de 9 a 12.30 y 14 a 17 horas. Vende SIPAC S.C.A. 31-3540 y 32-1527-0809

HIPOTECAS
P|campos, partidas de $ 5.000.000 a 120.000.000. Trámite rápido
KEMPER Y CIA
Malabia 3088
72-9910 - 72-9647

ARENALES 1700
VENDO
Excepcional semipiso al frente, detalles de calidad y confort, liv. y com., 3 dorm., com. diar., baño y toilette, dep. serv., agua caliente, cal. ind., calef. centr.
VISITA ACOMPAÑADA
Tr.: Montevideo 744 - 42-8669

BOVEDA COMPRO
San Isidro, San Fernando o Recoleta
743-4625

BELGRANO R
Suntuoso semipiso totalmente externo. Recepción, 3 dormitorios, 2 baños, garaje, teléfono. Próximo colegios. DELARCO. 34-7227, 33-2130

Propiedades rurales

Compra-venta, hipotecas o arrendamientos de campos

GREMIOS, HOTEL, CASA VERANEO
SEDE SOCIAL
SANTA ROSA DE CALAMUCHITA
Sobre el río, gran casa colonial 600 m. cubiertos, a nuevo, 14 habit. c|baños priv., luz, agua, gas, gran comedor y living con vidrios, cocina, parrilla, con 1 ½ Há. de parque, 2 acequias, nogales, pinos añosos, etc., terreno cercado c|muros de piedra. Extraordinaria vista panorámica.
PRECIO TOTAL $ 12.000.000, CON FACILIDADES
Dirigirse a: T.A.C. (Ref. 133)
CASILLA DE CORREO CENTRAL 5001

BAHIA BLANCA
Vendemos dos locales juntos o separados, de 6,50 x 41 y 10.60 x 50 metros, desocupados. Pleno corazón ciudad, O'Higgins 83. Aceptamos ofertas de cambio por campo.
Martínez; O'Higgins 212, T. 29043. B. Blanca

MAROLDA
VENDEMOS EN MENDOZA
IMPORTANTE ESTABLECIMIENTO OLIVICOLA
Sobre Ruta Pavimentada a Buenos Aires
Dotado de las más modernas instalaciones, con maquinarias nuevas, en óptimo estado; funcionando. El inmueble es de muy buena construcción antisísmica y se desarrolla en 3 plantas sobre terreno de 15.000 m.c.
Informes a interesados directos únicamente, en:
Buenos Aires: Paraguay 776 Tel. 392-2563|5785
Mendoza: 9 de Julio 1122|38 Tel. 4-3406

Trabajo

SHELL
SHELL COMPAÑIA ARGENTINA DE PETROLEO S.A.
NECESITA
ASISTENTE
SECCION CABLES
REQUISITOS:
- Completo dominio del idioma inglés, oral y escrito.
- Experiencia de supervisión de personal.
- Dactilógrafo experimentado, preferentemente con conocimientos de sistemas de Telex.
- Edad: 35 - 45 años.
- Horario: de lunes a viernes de 14.30 a 22 horas.

Dirigirse por escrito, suministrando datos personales, de actuación anterior y sueldo pretendido a:
C. O. - Casilla de Correo 1759 - Correo Central

Subsidiaria de Compañía Americana
Necesita
CONTADOR GENERAL
— Se requiere persona joven con sólida experiencia en preparación de estados contables mensuales, informes a gerencia, presupuestos, etc., en inglés. Se requieren, asimismo, conocimientos básicos de impuestos
— Título de contador público, ventajoso pero no indispensable.
— Se ofrece una remuneración acorde con la responsabilidad a asumir y un desarrollo sólo limitado por la capacidad y dinámica del candidato.
REMITIR ANTECEDENTES COMPLETOS A:
Casilla de Correo 1217 - Correo Central - Buenos Aires

IMAR
NECESITA PARA SU PLANTA METALURGICA SITA EN AVELLANEDA
PERITO MERCANTIL
Para su ingreso inmediato en los deptos. de:
COSTOS - CONTADURIA PRESUPUESTO
INDISPENSABLE SOLIDA EXPERIENCIA
Preferentemente con estudios en ciencias económicas y conocimientos de importación y exportación. Horario corrido. Comedor en fábrica. Presentarse de 9 a 13 horas en:
VILLA DE LUJAN 1349|51
SARANDI - AVELLANEDA

SOCIEDAD ANONIMA
SOLICITA
JEFE ADMINISTRATIVO
PARA ARGENTINA
CONTESTAR POR CARTA ENVIANDO CURRILUM Y FOTOGRAFIA DIRIGIENDOSE A:
"Auditoría Interna" L. C. 2.600.847
SUCURSAL I

JUBILADOS JOVENES
PARA DESEMPEÑARSE COMO
VENDEDORES
INGRESO INICIAL MINIMO $ 25.000
Presentarse a oficina de Selección de 8 a 12 horas
ALSINA 1609. OFICINA 22, 5o. piso. CAPITAL

AEROLINEAS ARGENTINAS
NECESITA
"AUXILIARES DE A BORDO"
REQUISITOS
Edad: Mínima 18 años, máxima 24 años, al 12-5-69.
Nacionalidad: Argentina nativa, naturalizada o por opción.
Estudios: Haber aprobado como mínimo el ciclo básico secundario. La certificación de estudios deberá presentarse ante la Gerencia Logística, indefectiblemente, antes de la incorporación a la Empresa.
Idiomas: Dominio del idioma inglés. Se considerará antecedente favorable el dominio de los idiomas francés, alemán, portugués e italiano.
Talla: Mínima 1,60 m. y máxima 1,75 m.
Peso: Proporcional a la talla.
Estado civil: Soltera, estado que mantendrá durante el desempeño en la especialidad.
Domicilio: Para ingresar a la Empresa, las postulantes deberán estar domiciliadas dentro de un radio de 30 kms. desde el km. 0 (Plaza del Congreso).
No se admitirán postulantes que deban usar anteojos en forma permanente o lentes de contacto.
Apariencia física: Agradable.
Presentarse en Paseo Colón 185, 2o. piso, Of. 205 de lunes a viernes de 10 a 16 hs. Cierre de inscripción: 23-5-69

Importante Cooperativa de Seguros
NECESITA
JEFE DEPARTAMENTO DE VIDA
Con muy buena experiencia anterior en este ramo del seguro. Se hará cargo de todos los aspectos inherentes a la conducción, administrativo y desarrollo de este equipo
SUBCONTADOR
Con amplia experiencia en técnica contable de entidades aseguradoras, preferentemente con estudios universitarios en C. Económicas. Dedicación Full-Time
Se trata de cargos interesantes para personas con condiciones adecuadas y experiencia suficiente para una empresa de muchos años de actuación y sólido prestigio en plaza
Rogamos el envío de antecedentes, que serán tratados con la más absoluta reserva a:
ESTUDIO CIPEL
Consultores en Selección de Personal
PARAGUAY 880, 7o. piso 31-0236-1742

IMPORTANTE EMPRESA FRIGORIFICA
NECESITA
PROMOTORES DE VENTA
SE OFRECE:
- Posición estable.
- Relación de dependencia.
- Buen sueldo inicial.
- Excelentes posibilidades de desarrollo en la Empresa.

SE REQUIERE:
- Dedicación full-time.
- Movilidad propia.
- Aptitud para la función.
- Preferentemente con experiencia anterior.
- Edad 22 a 30 años.

Rogamos enviar curriculum vitae a:
DEPARTAMENTO PERSONAL
OMBU 200 VALENTIN ALSINA

INGENIERO INDUSTRIAL
(UNIVERSIDAD TECNOLOGICA O UNIVERSIDAD BS. AS.)
Para asistente de jefe servicio de proyectos y mantenimiento con antecedentes no menores a 5 años en trabajos de montaje y proyectos en plantas químicas o farmacéuticas.
Edad: Entre 30 y 40 años.
Ofertas con antecedentes y pretensiones a:
C.C. 1660 C.C.

IMPORTANTE COMPAÑIA DE SEGUROS
Desea incorporar Organización de Productores y/o Productor con cartera para Capital Federal y Gran Buenos Aires
Excelentes condiciones
Reserva absoluta
Por carta a:
B. H.
Casilla de Correo 1403 - CORREO CENTRAL

General Motors Argentina S.A.
necesita
TECNICO EN SEGURIDAD INDUSTRIAL
Con conocimientos de inglés, conveniente aunque no indispensable. Experiencia mínima de 3 años.
Presentarse en
OFICINA DE PERSONAL DE PLANTA SAN MARTIN
RODRIGUEZ PEÑA 200. SAN MARTIN
DE LUNES A VIERNES DE 8-11 - 13-16 HORAS

Importante S. A. Chilena

NECESITA

JEFE DE HILANDERIA

SE REQUIERE:

TECNICO CAPAZ para dirigir esta industria nueva de lana peinada y mezcla, con un total de 20 continuas de hilar y 10 retorcedoras. La hilandería incluye cardas y peinaduría como asimismo el teñido de tops.

MAESTRO TEJEDOR

SE REQUIERE:

PERSONA EXPERTA en máquinas de tejer "SULZER".

TECNICO DISEÑADOR

SE REQUIERE:

HOMBRE CAPAZ (DIBUJANTE) para telas de poliésterlana para ropa de hombre y mujer. Con conocimientos y experiencia para dirigir tejeduría. Conocedor del mercado de telas y los diseños de moda.

SE OFRECE:

Estabilidad y remuneración acorde a capacidad.

Dirigirse por carta indicando antecedentes y pretensiones a:

POSTE RESTANTE, Cédula Identidad Nº 6.730.261, Correo Central, Buenos Aires.

IMPORTANTE INDUSTRIA

NECESITA

Para su Oficina Técnica

INGENIEROS TECNICOS MECANICOS

Deseable pero no imprescindible:

— Experiencia en estudios de mecanización de motores y cajas de velocidad.
— Diseño de dispositivos de mecanización y control
— Edad hasta 30 años.

Enviar carta detallando estudios, experiencia anterior, referencias y sueldo pretendido a:

GERENTE DE PERSONAL
(Ref. 136)
CASILLA DE CORREO 2306 — CORREO CENTRAL

A. G. McKEE & Co. ARGENTINA S.A.

NECESITA PARA SU

DEPARTAMENTO DE ELECTRICIDAD

INGENIEROS PROYECTISTAS

Con 5 o más años de experiencia en proyectos de alta y baja tensión y en las distintas fases del diseño de instrumentación electrónica y neumática

TECNICOS PROYECTISTAS

Con 3 o más años de experiencia en estos proyectos.

Escribir dando amplia reseña de estudios cursados, experiencia anterior y remuneración pretendida a:

Sr. Jefe de Personal
Alsina 633 - 2o. piso. CAPITAL FEDERAL

IMPORTANTE INDUSTRIA QUIMICA FARMACEUTICA

NECESITA

AGENTE PROPAGANDA MEDICA

PARA DESEMPEÑARSE EN C. FEDERAL Y GRAN BUENOS AIRES

Deseamos conectarnos con personas no mayores de 35 años con estudios secundarios completos.

La Compañía, en pleno período de expansión y extraordinario volumen de ventas, ofrece interesante remuneración inicial y rápidas posibilidades de progreso. Se garantiza absoluta reserva. Escribir carta manuscrita, suministrando amplias referencias personales y laborales a:

Cédula de Identidad 6.252.467
Poste Restante Suc. 13 - Capital

INGENIERO

Para desempeñarse como director grupo obras en Importante Empresa.

- Amplia experiencia en obras viales.
- Conducción personal y conocimientos administrativos.
- Contralor y mantenimiento equipos.
- Radicación en importante ciudad interior país.

Amplias posibilidades progreso dentro de la Empresa.

Escribir indicando datos personales, experiencia anterior, referencias y pretensiones a:

"ING. R. A."
Corrientes 485, Of. 303, Capital

General Motors Argentina S. A.

Ofrece vacante de:

SUPERVISOR GENERAL
CONTROL DE INVENTARIO

Se busca un profesional, preferentemente graduado en Ciencias Económicas, capaz de supervisar Sección, responsable de la determinación de los niveles óptimos de stock y controlar que los mismos hayan sido correctamente llevados a la práctica. Presentarse en Oficina de Personal de Planta San Martín

RODRIGUEZ PEÑA 200 - SAN MARTIN
De lunes a viernes, de 8-11, 13-16 horas

TECNICO O INGENIERO

Con probada experiencia para supervisar la operación de una planta química. Esto comprende: conducción de la operación, supervisión de personal, análisis de información, optimización, etc. Edad preferible hasta 40 años. Inglés técnico. Lugar de trabajo: próximo Capital Federal sobre vías de acceso. Remitir curriculum vitae a:

AV. MAIPU 576 — VICENTE LOPEZ

PETROQUIMICA SUDAMERICANA S. A.

Necesita

Para su planta de La Plata

INGENIERO JEFE DE INSTRUMENTAL

Con experiencia en Manutención e Instalación de aparatos de regulación y medición neumáticos, eléctricos y electrónicos, marcas Honeywell, Foxboro, Siemens y Tailor, realizada en la Industria Química, Petrolera o afín. Será su función supervisar y entrenar el personal del Taller de Mantenimiento de Instrumental. Edad mínima requerida, 30 años. Dominio de inglés técnico y acreditar amplios conocimientos de la especialidad. Escribir, enviando datos personales, estudios, actuación y anticipando número telefónico, a:

D. M. T. - Perú 556 - CAP. FED.

Antigua Empresa Metalúrgica

Ubicada en la Capital Federal

NECESITA

SUPERVISOR de PRODUCCION

SE REQUIERE:

- Edad 40 a 50 años.
- Preferentemente con estudios secundarios Técnicos realizados en la especialidad mecánica.
- Acreditar experiencia anterior realizada.

Los interesados deberán escribir indicando empleos anteriores, pretensiones y edad a:

C. C. GUAYRA 2171, 2o., "A"
CAP. FED.

General Motors Argentina S.A.

Ofrece vacantes en su Planta Barracas a:

— INGENIEROS CIVILES, ELECTRICISTAS Y DE MANTENIMIENTO
(agua, vapor, calefacción, ventilación, etc.)

— PROCESADORES DE MAQUINADO Y FABRICACION

— INGENIEROS
Con experiencia en manejo de personal. Sean Ingenieros Químicos, Mecánicos o Electricistas.

— TECNICOS MECANICOS
Dibujantes y Proyectistas

LOS CARGOS serán cubiertos en PLANTA BARRACAS, zona Sur de Capital Federal, pero deben tratarse en:

RODRIGUEZ PEÑA 200 - SAN MARTIN
DE LUNES A VIERNES, DE 8-11 Y 13-16 HORAS

INGENIERO MECANICO O QUIMICO

Contrato por 1 año aproximadamente

Para actuar como Ingeniero de Proyecto, con dependencia directa del Director del mismo, en los trabajos de ampliación, modificaciones en una planta química, sus instalaciones, cañerías, instrumentos, bombas, sistema de electricidad, etc.
Con un mínimo de 5 años de experiencia en diseño y seguimiento de construcciones, incluyendo programación, procedimientos contables, control e informaciones sobre presupuestos y gasto, materiales, control y costos. Contratistas asociados en el proyecto

Idioma Inglés sumamente ventajoso
Lugar de trabajo: Gran Buenos Aires
Remitir amplias referencias a:

AV. MAIPU 576 VICENTE LOPEZ

LEDESMA S.A.A.I.

NECESITA

INGENIERO JEFE MANTENIMIENTO MECANICO
para su Fábrica de Papel en Provincia Jujuy (Se facilita casa)

— Edad: 35-50 años. Indispensable título universitario.
— Se requiere mínimo 10 años experiencia en mantenimiento continuo y preventivo fábrica.

Dirigirse por carta a:
SARMIENTO 440, CAPITAL

Indicando: datos personales y familiares, estudios y títulos, empleos desempeñados, remuneración deseada y referencias.

TECNICO QUIMICO

Para trabajos administrativos, sólidos conocimientos en idioma Alemán, conveniente experiencia anterior.

Presentarse: Villegas 230, Villa Maipú
San Martín, de 16 a 18 horas

MAYORDOMO

Se ofrece para ESTANCIA de importancia en actividad. Zona 9 de Julio, Los Toldos. Dirigirse Casa Poratti y Cía. C. C. 15. T. E. 41, 9 de Julio (Bs. Aires)

CASEROS

Matrimonio serio se ofrece a dueño de casa, depto. u ofic. Informes y antecedentes. - 795-1283

Varios

A PROPIETARIOS RENTISTAS

ALQUILERES CON SEGURO DE COBRANZA

Usted cobra en fecha, pague o no su inquilino, anticipos, reinversiones, etc.

SISTEMA AMERICANO DE RENTA ASEGURADA

Consulte Depto. Administración ESTUDIO FRISZMAN
AYACUCHO 467, 1º - De 10 a 18 hs. - 49-1893|0372

COMERCIANTES

Saldos mitad prec. Telas vestir, toallas, sábanas, voile c|guarda, $ 500

Castillo 50 52-1263

DESALOJOS

Comercio - Industria - Vivienda
Cobro de alquileres - Contratos
Dr. H. Krapivka - Abogado
URUGUAY 667 - 6º PISO "A"
T. E. 45-2926. (9 a 19 hs.)

Actos deportivos para hoy

FUTBOL

Primera: Campeonato Metropolitano, decimocuarta jornada: sección A, Independiente v. Gimnasia y Esgrima de La Plata, en Almirante Cordero 751, Avellaneda; Vélez Sarsfield v. San Lorenzo de Almagro, en Alvarez Jonte 7100; Colón v. Chacarita Juniors, en el boulevard Zavalla y Pietranera, Santa Fe; Lanús v. Quilmes, en Acha y Arias, Lanús; Boca Juniors v. Banfield, en Brandsen 805, y Atlanta v. Rosario Central, en Humboldt 408; sección B, Newell's Old Boys v. Argentinos Juniors, en el parque Independencia, Rosario; Estudiantes de La Plata v. Racing, en 1 entre 54 y 57, La Plata; Platense v. Unión en Manuela Pedraza y Cramer, y Los Andes v. River Plate, en Santa Fe entre Boedo y Portela, Lomas de Zamora. **Primera C:** Matches restantes de la sexta fecha, sección B, Flandria v. Colegiales, en la avenida San Martín y empalme de las rutas 4 y 7, Jáuregui, y L. N. Alem v. F. C. Midland, en Brown y Avellaneda, General Rodríguez. Los matches comenzarán a las 15.

GOLF

Argentino: Copa Alberto R. Levy, últimos 18 hoyos, en Ruta 8, kilómetro 41,500. **Bartolomé Mitre:** Premio Roberto De Vicenzo, últimos 18 hoyos, en Miguelete. **Boulogne Golf Club:** Torneo para socios, 18 hoyos a mejorar, en Boulogne. **Campo Municipal de Golf:** Copas Comisión, 18 hoyos, y Villa Gesell, K.O., primera rueda, en Palermo. **Hurlingham:** Copa Mayo, fourball best ball de caballeros, 18 hoyos, en Hurlingham. **Hindú:** Copa Sidra Real, 18 hoyos medal para caballeros, en Don Torcuato. **Ituzaingó:** Copas Isa, damas, y F. C. O., caballeros, K.O., finales y premio Ulises, 18 hoyos abierto, damas y caballeros, en San Antonio de Padua. **Jockey Club:** Copa Jockey Club, 54 hoyos para socios, ventaja hasta 15, primeros 18, en San Isidro. **Lomas:** Premio mensual para caballeros, en Parada La Unión Ferroviaria. **Libertad:** Premio Libertad, K.O., fourball para damas y caballeros, clasificación, en Libertad. **Náutico San Isidro:** Gran Premio Miller, mixed foursomes K.O., semifinales y final, y copa Millet, mixed foursomes abierto 18 hoyos, en San Isidro. **Olivos:** Copa 25 de Mayo, fourball best ball, K.O., caballeros, clasificación, en General Pacheco. **Ranelagh:** Copa Capitán, semifinales y final, caballeros, en Ranelagh. **San Andrés:** Copa Mayo, para caballeros, 18 hoyos, en San Andrés. **San Isidro:** Copa Becú, K.O., de caballeros, eliminatorias, en San Isidro. **San Martín:** Premio Spearring, K.O., caballeros, clasificación, últimos 18 hoyos, en Sáenz Peña. **Tortugas:** Premio Wesport, foursomes chapman, 18 hoyos, abierto por invitación, en Tortuguitas.

POLO

Asociación: Campeonato anual con handicap por la copa República Argentina, subcircuito Buenos Aires A, Tortugas A v. La Rosaura A, en el Tortugas Country Club, en Tortuguitas, a las 14.30; La Rosaura B v. San Jorge Celina y Escuela de Caballería v. San Jorge Institutos, en el Club San Jorge, Hurlingham al Norte, a partir de las 14.30.

RUGBY

Unión Argentina: Campeonato de primera, sexta fecha, San Martín v. Los Tilos, en Lope de Vega y Colón, Sáenz Peña; Old Georgian v. San Fernando, en Pringles entre Solís y Garay, Quilmes; Los Matreros v. Pueyrredón, en Sarmiento 1371, Morón, y Universitario v. Belgrano, en Villa de Mayo. Los matches comenzarán a las 15.

TENIS

F. C. Oeste: Semifinales del torneo por invitación, en Cucha Cucha 350, a las 12.30. **Gascón L.T.C.:** Campeonatos de los suburbios del Sur, en Beruti 640, Banfield. **Banco Nación:** Campeonato metropolitano, en Zufriategui 1251, Vicente López, a las 8 y las 13.

Coméntase la reacción de T. Petrosian

MOSCU, 10 (ANSA).—Como se presumió, después de la novena partida del match por el título mundial de ajedrez, en el que el campeón Tigran Petrosian empató brillantemente una posición difícilmente sostenible, con lo que obtuvo una importante victoria psicológica sobre su adversario, pero, sobre todo, frente a sí mismo, en el décimo encuentro el campeón actuó con energía e iniciativa e impuso su voluntad por primera vez en el match.

No es que el desafiador Boris Spassky haya cometido errores fundamentales con su predilecta defensa Nimzówitsch, que adoptó por primera vez en el match, ni que se haya limitado a una defensa pasiva sino que, simplemente, en esta ocasión no pudo poner nada a la tenaza del campeón del mundo. Petrosian volcó inexorablemente a su favor todas las tentativas del adversario para desbloquear su posición, y el último y desesperado esfuerzo de Spassky sólo sirvió para precipitar los acontecimientos. La superioridad material del campeón se hizo decisiva y el aspirante abandonó.

Aunque después del revés, el score continúa siendo favorable a Spassky por 5½ a 4½ puntos; la ventaja psicológica pasó al campeón quien, seguramente, no dejará de aprovecharla. Pero como por otra parte Spassky no es un jugador que se desalienta fácilmente, en los encuentros que seguirán tendrán ambos la oportunidad de mostrarse en toda su estatura.

Semifinales de tenis en F. C. Oeste

En conmemoración de su LXV aniversario, el Club F. C. Oeste realiza un certamen de tenis por invitación, semejante al que efectuó el año último con idéntico buen éxito, al contar con la participación del equipo nacional que acaba de regresar de Chile y, también, de otros destacados jugadores. Jorge H. Martínez batió a un titular del equipo que fue a Chile, Oscar Escribano, luego de una lucha que tuvo muchos momentos interesantes. En el quinto set, el juego recio y veloz de Martínez superó los esfuerzos de su rival, y por 6-1, 3-6, 6-4, 4-6 y 6-1 se clasificó para medirse hoy en la semifinal a las 12.30 con Julián Ganzábal, quien no actuó por ausencia del rosarino Eduardo Ladeveze.

Eduardo Soriano superó con bastante amplitud a Jorge Kon, al que se impuso por 6-1, 4-6, 6-3 y 6-1, y el marplatense Guillermo Vilas a Carlos Deswarte, por 6-3, 7-5 y 6-4.

También hoy a las 12.30 se enfrentarán Vilas y Soriano en la rueda semifinal.

En el Gazcón Lawn Tennis Club, de Banfield, siguió el campeonato de tenis de los suburbios del Sur y los resultados de los matches fueron éstos:

Singles de varones, selección: Enrique Huss venció a Carlos Naya, por 446 6-4 y 12-10, y a O. Imerito, por 6-0 y 7-5; Eduardo Polledo a Gustavo Herrero, por 6-0 4-6 y 7-5; J. Zanoni a Héctor Varela, por 6-3 5-7 y 6-3; A. Vinton a R. Montenegro, por 6-3 8-10 y 7-5; J. Zanoni a G. Corneu, por 10-8 y 6-1, y A. Vinton a D. Schapira, por 6-1 y 6-2. **Juniors:** M. Babaró a D. Schapira, por 6-4 7-9 y 6-3. **Juveniles:** R. Graetz a C. Leone, por 6-0 y 6-2, y E. Huss a C. Di Aloy, por 63 y 11-9. **Menores:** H. Blanchard a Gil Paricio, por 6-0 y 6-0. **Infantiles:** G. Guerrero a H. Paricio, por 7-5 y 6-4. **Veteranos:** R. Barros a E. Pecile, por 6-2 y 6-1; O. González Bonorino a P. Andreson, por 6-1 y 6-1, y R. Hasenbalg a C. Stella, por 6-3 4-6 y 6-4.

Niñas juniors: Lidia Castagnola a C. Vais ,por 6-4 y 6-3. **Menores:** G. Pomeranz Calderón a D.Kopsic, por 62 y 8-6. **Infantiles:** S. Fresco a N. Jullanello, por 6-4 y 6-3; C. Poberaj a S. Fresco, por 7-5 y 6-4, y M. Rodríguez Landdó a M. Andreoli, por 4-6 6-2 y 6-1.

Dobles de varones, selección: E. Polledo - M. Goñi se impusieron a Moreno - Allende, por 6-2 y 6-3, y luego a R. Hasenbalg - S. Carruthers, por 6-1 y 6-2, e Imerito - Paz a Cornes - Vázquez, por 6-2 y 8-6. **Veteranos:** R. Barros - O. González Bonorino a J. Weiss - O. Hauser, por 6-0 3-6 y 6-4, y C. Stella - R. Hasenbalg a R. Martí - J. Tebitt, por 6-1 y 6-1.

En Reggio Emilia

REGGIO EMILIA, 10 (ANSA). — La tenista brasileña E. Petersen se clasificó finalista del torneo de tenis al vencer en singles a la francesa A. Chauffreu, por 2-6, 6-4, 1-1 y abandono. En la semifinal de dobles mixtos, N. Aschner y P. Barkowicz superaron al ecuatoriano F. Guzmán y la argentina Mabel Vrancovich, por 6-2 y 6-0.

ES FABULOSO!

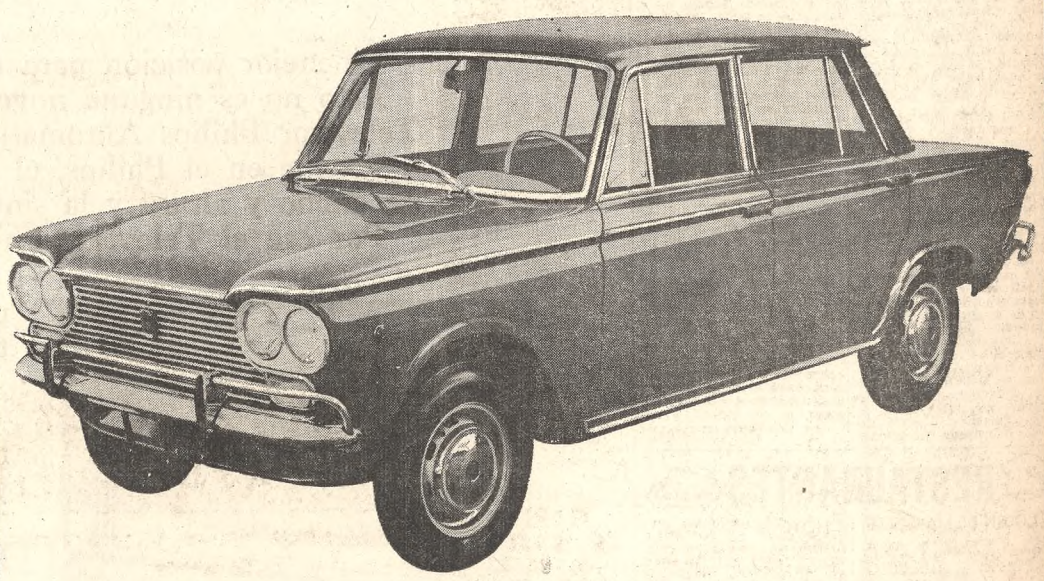

QUE MAS SE PUEDE DECIR DEL FIAT 1500!

El 1500 es el 1500. Pique, potencia, velocidad, armonía de líneas, confort interior, robustez mecánica. Práctico, eficiente, económico; es, en fin, el coche ideal para los que saben de automóviles. En definitiva: ¿Qué más se puede decir del 1500? ¡Que es realmente fabuloso!

FIAT 1500

Pucará venció a SIC en encuentro deslucido

Iglesias intenta detener a Pastorino a la salida de un scrum volante

Con el triunfo de Pucará sobre el San Isidro Club finalizó el partido adelantado de la sexta fecha del campeonato de rugby. La jornada será completada mañana con los siguientes encuentros: CUBA v. Belgrano, Old Georgian v. San Fernando, Los Matreros v. Pueyrredón y San Martín v. Los Tilos. Quedará libre el CASI.

Pucará 6 v. San Isidro Club 0

Jugado en Atlético de San Isidro.

Pucará: R. Bidart; R. Laubereau, G. Casabal, M. Pascual y R. Trotta; E. Román y H. Pastorino; J. Barlocco, N. Carbone y H. Rosales; R. Fayó y J. Machicotte; O. Carbone, G. Alonso y E. Bernardello.

S. I. C.: J. Caballero; J. Otaola, G. Gibelli, A. Rodríguez Jurado y M. Walther; R. Cazenave y M. Cutler; J. Carracedo, R. Panzarini y M. Iglesias; A. Anthony y L. Raggio; A. Cilley, O. Rocha y A. Orzábal.

Primer tiempo: No hubo tantos.

Segundo tiempo: 27 minutos, try Barlocco (P) y 35, try N. Carbone (P).

Intermedias: S.I.C. 14 v. Pucará 3.

* * *

Pucará logró el triunfo merecidamente merced al buen trabajo de sus forwards, que complicaron todas las salidas del equipo adversario. Aunque el ganador obtuvo la mayoría de los saques en los scrums fijos y fueron casi parejas los saques de lines, sólo atacó en contadas oportunidades y fue su tercera línea la encargada de ello y la que definió el encuentro.

N. Carbone, autor del segundo try y gestor de la jugada del primero, fue la figura más destacada del cotejo bien acompañado por Rosales y Barlocco. S.I.C., en cambio, en muy pocas oportunidades trató de jugar con sus tres-cuartos —eso habría sido lo más lógico— y las pocas veces que lo intentó o bien no se entendieron Gibelli y Rodríguez Jurado o bien Caballero pateó kicks demasiado largos para la llegada de sus wings. Además, pudiendo y debiendo haber aclarado el juego, cayó en la complicada labor del vencedor, lo que tampoco le convenía. Por eso el encuentro se hizo por momentos tedioso y cayó en un continuo accionar en el centro del campo, lo que aún restó más brillo al encuentro, que contaba con jugadores capaces de jugar muy buen rugby.

Liceo Militar 27 v. La Plata 6

(Reserva)

Jugado en Liceo Militar.

Liceo Militar: R. Rapetti; J. Attias, M. Durand, C. Isola y C. Gentile; H. Mendiboure y E. De Lapuente; A. Noriega, F. Villegas y G. Noriega; A. Fontana y M. Barone; C. Servant, F. Buongiorno y D. Miró.

La Plata: J. Silva; M. Carranza, O. Sáenz, M. Escalante y R. Alonso; R. Tomaghelli y M. Cardoso; R. Galván, M. Montequin y L. Caro; R. Di Rago y C. Garriga; L. Ponce, C Pérez Albiyu y J. Scarbinelli.

Primer tiempo: 2 minutos, penal Rapetti (LM); 30, goal Rapetti por try del mismo (LM). Resultado parcial: Liceo Militar 8, La Plata 0.

Segundo tiempo: 7 minutos, try Isola (LM); 20, penal Tomaghelli (LP); 21, goal Rapetti por try Attias (LM); 25, goal Rapetti por try Durand (LM); 34, penal Rapetti (LM); 36, try Tomaghelli (LP), y 40, try Villegas (LM). Resultado parcial: Liceo Militar 19, La Plata 6.

* * *

Buen triunfo de los locales, que en un principio concretaron en el score las gruesas fallas de tackling de los visitantes y más tarde, con una amplia ventaja a su favor arrieseraron de continuo jugando su tercera línea y backs la pelota con las manos para aprovechar el desorden del perdedor.

Films

MADRID, 10 (AFP). — Entre el 21 y el 24 del mes actual se realizará en esta ciudad el Segundo Seminario Internacional del Film Deportivo, organizado por el Instituto Español de Educación Física y Deportes. Confirmaron ya su participación en esta competencia delegados de Francia, Italia, Bélgica, Holanda, Noruega, Irlanda, Polonia, Bulgaria, Checoslovaquia y Suiza.

Entre las películas que se proyectarán durante el seminario figuran "Nathalie", soviética, que es una documental sobre la campeón Natascha Kutchinskaja. Israel presentará la documental "Shabat Shalom", que es la visión cósmica de un partido de fútbol.

De Vicenzo es el único primero: 139

PORTO ALEGRE, 10 (ANSA). — Se jugó la segunda vuelta de 18 hoyos del XXIV campeonato abierto de golf del Brasil, y el argentino Roberto De Vicenzo, con un espectacular 67, quedó solo al frente de las posiciones, con 139 golpes para los primeros 36 hoyos. Con 142 lo sigue Mario Gonzales, el conocido jugador brasileño, quien al 74 de la primera rueda sumó un 68 en la segunda. También obtuvieron scores muy buenos, con 69 golpes para los segundos 18 hoyos, los argentinos Luis Rapisarda y Juan J. Querellos.

En la copa Humberto Almeida, Brasil se mantiene al frente de las posiciones con 447 golpes, seguido por la Argentina con 453 y por el Uruguay con 475.

Con la actuación de los amateurs, el joven brasileño Jaiminho González marcha en la vanguardia, junto con el norteamericano Lee Smith, con 147 golpes; Fernando Schutz, también brasileño, y el norteamericano Douglas Mac Farlane tienen 148 cada uno; el quinto puesto está compartido entre Fernando Chaves Barceló, el campeón de Río Grande do Sul; Roberto Monguzzi, Carlos Sozio y Luis A. Daneri, todos con 150.

Los mejores scores de la categoría con handicap son los siguientes: Fernando Schutz 136; Lee Smith, 141; Douglas Mac Farlane y Víctor Pinheiro (Filho), 142; Jaiminho González y Caio Silva, 143. En la categoría de 10 a 15 de handicap, José Bertaso registra 140 golpes, seguido por Plinio Bertaso, con 144; V. Nagel y Jerbert Richers, con 145, y John Stylianos, con 146.

Libertad Golf Club

Copa Capitana - Damas

E. de Sanguinetti	58	46	104	27	77
A. de Gismondi	58	57	115	35	80
Z. de Andueza	62	60	122	36	86

Premio Capitán

R. F. Novoa	42	44	86	14	70
R. Alcaraz	42	39	81	8	73
L. Virgile	44	44	88	15	73
C. Quintás	44	48	92	19	73
V. Campagna	47	48	95	22	73

Hurlingham Club

Copa Sir Ronald Macleay

Semifinal: R. Zemboraín a R. E. Morgan, por 2 arriba, y D. A. Forrester a G. Norris por 2 arriba.

Final: Zemboraín a Forrester por 2 arriba.

Ituzaingó Golf Club

Copa Penélope

(abierto)

M. Santamarina	43	43	86	16	70
O. Zárate	44	36	80	9	71
E. Pankl	43	40	83	11	72

Premio ISA - Damas

Semifinales: S. Alberio a S. M. de Soroa en el 20, y E. D. de Grassi a D. V. de Giménez por 2 y 1.

Trofeo F. C. Oeste

Semifinales: A. Barreira a A. Alemañy por 2 arriba, y R. Pepé a C. Claret en el 20.

Gran Premio Ituzaingó: El viernes próximo comenzará el Gran Premio del mismo nombre de la entidad, para caballeros, a 72 hoyos, medal en cuatro categorías, con medalla de oro para los primeros puestos y de plata para los segundos. Seguirá el sábado y finalizará el domingo con los últimos 36 hoyos. Las inscripciones se recibirán en el club y en Florida 500 de esta Capital.

R. De Vicenzo

El torneo por el Gran Premio Millet

En el Club Náutico San Isidro se clasificaron las parejas para la rueda semifinal del torneo por eliminación por el Gran Premio Millet.

Los resultados de los matches son éstos:

Cuartos de final: Cecilia Palacio y Juan M. Ocampo se impusieron a Beatriz Rosselló y Alfredo J. Vercelli (h.), 2 y 1; Paulina F. de Bertani y Félix Semper a Liliana M. de Tailhade y Juan Carlos Tailhade, 6 y 5; Laura C. de Moring y Guillermo Ehrman a Jorge C. Ledesma (h.) y señora, en el 19, y Marta Sáenz Valiente e Ignacio A. Ramos a Alberto E. Texier y señora, 2 y 1.

Golf Club Argestino

Premio Alberto R. Levy

(Primeros 18)

Damas

M. Z. de Morza	51	51	102	27	75
J. de Di Giorgi	51	55	106	30	76
R. L. de Alzaga	46	50	96	17	79

Caballeros

J. Viller	39	39	78	13	65
J. Capdepont	42	36	78	8	70
J. M. Duharry	45	39	84	14	70
A. J. Vivot	43	48	91	21	70

Jockey Club

Copa Jockey Club

16 a 22 de ventaja

G. Block	90	86	88	264	54	210
G. Iacapraro	93	90	88	271	60	211
J. Forbes	92	96	86	274	60	214
O. Oneto Gaona	91	98	87	276	57	229

Olivos Golf Club

Copa Capitana y Secretaria

(clasificación)

M. R. de Bagglietto-A. P. de Gaspar	45	46	91	19	72
E. O. de Cuenca-M. W. de Roberts	40	42	82	9	73
A. G. de Lebouef-E. B. d'Quirno Lavalle	42	43	85	11	74

Campo Municipal de Golf

Copa Villa Gesell

(clasificación)

R. Wechsler-C. Kargauer	40	36	76	8	68
M. Trakinski-J. A. Losada	39	38	77	8	69
J. Solé Doll-J. M. Fazio	40	46	86	16	70

Clasificaron hasta el score de 71.

Club Atlético Lomas

Torneo mensual de Damas

Hasta 22 de ventaja

L. de Barchi	43	43	86	18	68
E. de Coldwell	44	42	86	10	76

De 23 a 26

H. de Almeyra	48	50	98	26	72
S. de López	56	56	12	36	76

Club Universitario

Premio Mayo

(Hasta 18 de handicap)

H. Guerra	46	44	90	18	72
R. Brea	40	44	84	9	75
R. Vernengo	47	46	93	16	77

EXCLUSIVO PARA DECORADORES
Muestrarios completos de TODO: Alfombras, Cortinas, Tapicería muy fina. Además CREDITOS DIRECTOS.
LAS TELAS MAS LINDAS DE BUENOS AIRES
La Mansión del Tapiz — Avda. Santa Fe 3393

Copello, el más veloz en Córdoba

CORDOBA, (De un enviado especial). — Carlos Reutemann, en F-2, y Eduardo Copello, en F-1, fueron los pilotos más veloces en la prueba de clasificación del programa que para la Mecánica Argentina organiza el Córdoba Automóvil Club de esta ciudad en el autodromo Oscar Cabalén.

Y, acaso, poco más haya que agregar a la doble estimación, puesto que, exceptuando el intenso momento que sobre el final de la sesión se creó al pugnar Ternengo, quien hasta entonces había estado adelante del pelotón de la F-1, por superar el primer piloto del equipo de Carlos Ruesch, no hubo trascendente movimiento en el trazado serrano, azotado por un viento norte que, por momentos, soplando a gran velocidad, distorsionó el rendimiento de hombres y máquinas, ahuyentando, simultáneamente, a la gente de las tribunas.

Y, de este modo, casi en familia, en voz baja, quedó formalizado el ordenamiento de uno y otro contingente para la reunión que comenzará hoy a partir de las 9.

En F-2 fueron solamente cuatro los autos clasificados: Reutemann quedó arriba con un buen registro (1m.5s.4|10 y 170 kph. 688), seguido por Santamarina (1m.6s.3|10), Franco (1m.6s.6|10) y Pomodoro (1m. 7s.8|10). Ellos y "Coco" Barragán, que no llegó a establecer ninguna marca por reiterados problemas mecánicos, rodarán hoy, de una sola sentada, veinte vueltas. (El segundo episodio de la F-2 aparece francamente fracturado; sin incentivos). Kissling se retiró al explotar el embrague con daños en el block y a estas horas, mediante un auxilio, está camino de Buenos Aires.

En F-1 fueron once los autos que concursaron. Ternengo, equipado con doble alerón, a poco de abierto el circuito, alcanzó la mejor marca (1m.2s.). Empecinadamente pugnó Copello por superarlo y lo consiguió cuando el sol se escondía detrás de la sierras y el viento suavizaba sus ráfagas. Hubo problemas: Nasif Estéfano vivió un feo momento al romper un bulón que operaba con la rótula inferior de la suspensión trasera izquierda y a punto estuvo de despistarse, rozando los guard-rails. Justamente, cuando a instancias de Carlos Ruesch, se había lanzado a fondo tratando de ganar posiciones en la línea de clasificación, Pairetti traspiró con una bobina y más tarde con el rodado. Finalmente, colocó cubiertas de mayores dimensiones, a despecho de la falta de relación que tendrá con una multiplicación inadecuada, y entre nervios y apreturas, logró la tercera posición. Gradassi lo siguió en el ordenamiento, mientras que el quinto —Cuvertino—, quedó muy lejos de aquellos cuatro, que deberán ser, seguramente, figuras principales de una doble tirada sobre 25 vueltas. ("Es una carrera muy larga", aseguró Copello en el epílogo de la tarde. El ganador de la clasificación, pese a ello, trasuntaba un dejo de preocupación por las exigencias del concurso en el que, señaló "hubiera caminado todavía más de haber contado con una multiplicación más corta y un rodado de una pulgada más de apoyo).

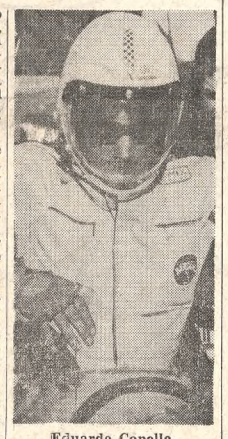

Eduardo Copello

En definitiva, el ordenamiento de la F-1 fue el siguiente: Copello, 1m.1s.6|10 (181 kph. 227); Ternengo, 1m.2s.; Pairetti, 1m.2s.2|10; Gradassi, 1m.3s. 1|10; Cuvertino, Pla y Estéfano, 1m.5s.1|10; Orlando Sotro y Santamarina (con el F-2), 1m. 6s.2|10; Sanmartino, 1m.6s.3|10, y Ferrea, 1m.7s.6|10.

Teóricamente, pocos actores no pueden jugar una gran obra. Pero el automovilismo deportivo, precisamente, tiene su sal en lo inesperado. Este personaje puede correr hoy en el circuito serrano. ¿Por qué no? Turismo (Anexo J) zonal y autos antiguos completarán un panorama que no aparece rico en imágenes.

Alfredo Parga

RESTAURANTES

AU COIN DE MARSEILLE
Mme. Thérèse y su cocina francesa. Dgo. abierto tiel día. Defensa 714. — T. E. 30-2324

CANTON CHINO
ALMUERZO y CENA. inclusive DOMINGOS
CHOP-SUEY - CHOW-MIEN - WANG-TANG
REPOSTERIA exclusiva de nuestros especialistas chinos
Atendido por sus dueños fundadores desde 1953
CORDOBA 945, 392-6760
v.11

LA CASEROLE
Aquí encontrará las mejores especialidades francesas. Carlos Calvo 2000. — T. E. 23-3048
v12

TABERNA SUIZA
FONDUE
FILET, SAUCE
CAFE de PARIS
AV. LIBERTADOR 2845
795-6762 OLIVOS

HOYO 19 Av. Callao 1631 T. E. 42-3246
Empanadas salteñas, parrilla, platos regionales, restaurante. DINER'S CLUB. Estacionam.
v11

MESON ESPAÑOL
Fiesta Española
Tangos Argentinos
Malambo "Gaucho"
Av. Caseros 1750. 26-6885
Capital
v.11

Un sabor en la noche
RESTAURANT
MARIE - JOSE
Cuisine régionale française
PAYSANDU 1199
Altura GAONA 1800

Algunos viven obsesionados por la estabilidad de la imagen.

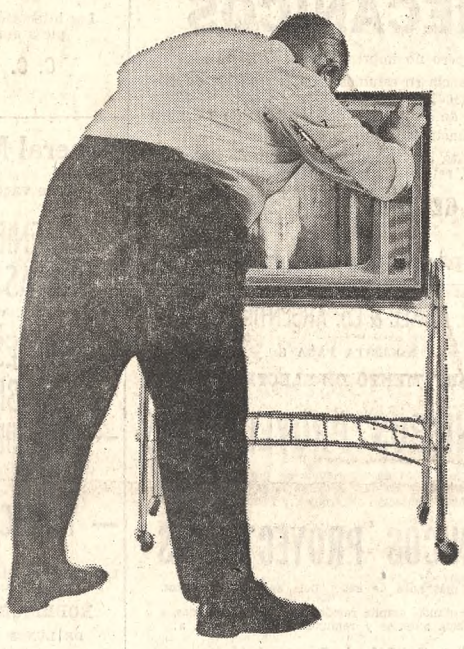

Otros tienen un televisor Philips automático.

La mejor posición para mirar televisión es estar sentado.
Esto no es ninguna novedad para los que tienen un Televisor Philips Automático.
Porque en el Philips, el sincronismo horizontal y vertical, el control de ancho y altura y la sintonía fina, son automáticos.
Por eso el Televisor Philips necesita menos perillas.
Las que le dejamos son para que usted regule a su gusto volumen, tono, brillo, contraste y elija el canal.
De lo demás ya se ocupó Philips.
Si usted está aburrido de levantarse y sentarse; levantarse y sentarse; levan...
Cambie su obsesión por un Televisor Philips Automático.
Mire. Hay diferencia.

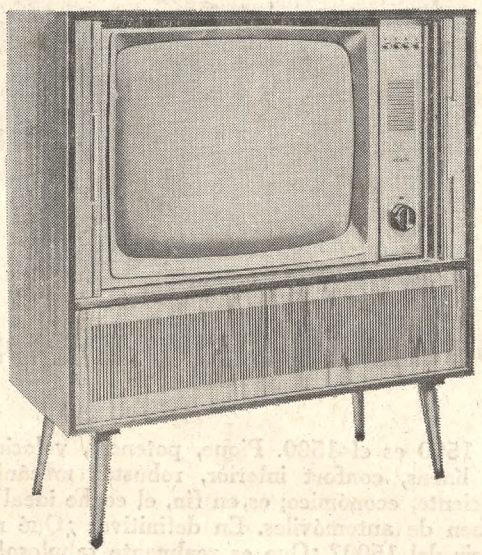

PHILIPS Televisores PHILIPS
Línea 500
La imagen moderna del televisor.

Exposición Internacional del Confort Humano
Buenos Aires '69